明治卅九年九月二十日第三種郵便物認可 中華郵政特准掛號認為新聞紙類

盛京時報

丁卯年陰曆八月七日
昭和二年九月二日
中日紀元大典休刊

◎本報價目◎
每張現洋五分
每月現大洋八角
△外埠連郵價目
每月現大洋九角五分
半年現大洋五圓貳角
全年現大洋拾圓
△告白刊資
一行五號字十五字起 一日每行現大洋一角 長期另議

發行人 宮川貫作
編輯人 菊池貞二
印刷人 石原庄太郎
發行所 盛京時報社
盛京時報支社

時論

剩餘的感想

（古微）

人類於無可如何之時。恒欲藉詞以自訴其所感之苦惱。此殆所謂權利之至少限度也。惟在今日。吾人覺併此而不可能。蓋就積極方面言。無論在政治或在社會。俱缺乏所謂確切的一貫之大量意識。可使人獲見其真實而抒寫之。就消極方面言。無論法律條例或命令等。皆足使人精神上感非無限之障礙。故致所欲言者。乃吾人所認為不能言及瑣屑不足言者之剩餘的感想。

（一）在年前正關稅會議開會之時。友人胡政之君曾設宴為介紹日本議員望月小太郎君相晤。翌日即承其造談。意頗勤懇。且就中日兩國之相睦。與吾人在東亞之使命。翻復言之。詞緒極茂。而吾人殊不感其興趣。其故。即望月君之病。與一般來華考察之日人相同。拘其在國內之習慣眼光。對於中國之政治家新聞家。亦欲視為憲政下之一種有力機關。同時對於社會之觀察極淺。而所論復與吾人所感之利害紛不相涉然也。蓋近世國家之民衆的意思之表現於政治者。率不外於代議的方式。就日本言。其運用此代議的方法者。即為政黨。其居於保守一方乎。抑屬於急進一方乎。儼然有其標幟。輿論即就其標幟以發抒其所欲言。在議會或在新紙。每有所言。即若有百千萬之選民排列其後。消極的對之默許。積極的為之後盾者也。故輿論選舉之由於區域或職業之劃分。而其一定之組織。即不啻為一種科學的機械化。而中國在宗法社會未曾破除以前。個人利害之見。至為褊狹。以地大民衆之國。交通教育。兩不發達。政治實權。仍在少數人之手。不獨表現民意之機關。半屬虛偽。而真正大量民意之所在。更冷漠難言。亦何怪望月君當日對此而表示悵然也。

（二）指導一事。或反對一事。在理須對於所反對所指導者必有所了解。而現在之中國社會似又不然。即如赤化之恐怖。反對談議馬克斯。而於唯物史觀之公例。則就片斷所見。亦覺其有理。此即不了解之病也。友人有以南方各種標語中。以為最不通之一語。即『打倒智識階級』是也。其意以為人類不能無智識階級之存在。而中國之智識階級。又大都為中產階級。設打倒有智識者。而使下層階級執政治與社會樞紐。安得不夠成大亂。就此意識。為縱旋結繞之解說。愈說而離真義愈遠。其故即對於所欲反對者未完全了解耳。前歲日本改造雜誌載大山郁夫所論智識平等意義。略謂在人理想不獨反對物質生活之不平。同時復要求一般智識的之共產。蓋以黃金戰爭鋼鐵戰爭之時期。資本家之獨占。陷人類大多數生活於困窮。猶之教育之獨占。而陷大多數平民於愚魯。屬於前者。在若何求一般社會生活之平衡。屬於後者。在若何謀人類思想生活之共享。打倒智識階級之義。乃反對往時獨占之制。而欲使教育之一般的普及化。並非謂剷除現在之有智識學問者。乃謂將提高一般之智識學問也。此適與上述所反對之旨恰恰相反耳。

（三）南方之報紙言論。偏於開放一面。使與政府之政治主張相一貫。其意在使人民從耕既久。而生了解的同情也。就往事言。當一九一七年俄國臨時政府之時。列寧曾以其不召集國會之故。率黨人加以攻擊。及列寧當政。宜其一反臨時政府之所為矣。而選舉結果。共產黨竟佔少數。列寧遂以武力解散之。以常理言。此非翻覆而矛盾者乎。而其辯解。則謂『政治而不注視重要事實。竟注意空名詞。未免愚蠢。』蓋比較於臨時政府。有國會乃為一種進步。比較於蘇維埃權力。有國會乃成一種退步矣。其言雖生硬。適成為一黨之論。要不能不認為有理也。又當時德國當俾斯麥執政之日。一方設立機關報。一方則收買反對報以作政策之宣傳。亦曾收相當之果效。故無論就何種方法。必須本身有一定組織與一定之主張。雖在今日之政治。乃俾使人民受欺。亦必有使其可以受欺之道。北方則不特自身無所言。且使他方亦不知所言。此其所以沈悶者耳。

就以上三種感想之結論。所得者。即謂則北方輿論地位之微弱。吾人就京津兩市人口言。當在四五百萬人以上。而報紙每日銷數之總和。則不及五萬份。則可知兩者不過百分一之比耳。以此區區之銷數。而欲其影響於大量之民意。久已知其不稱。故報紙縱有言論。亦皆擇其所可言者。偶隨時與列之作。根本則雖有一貫之言。而在少數讀者所得之感應。則更有難言者。蓋深文晦義。人人且煩而置之。必短峭而詭意偶妙者。始乘興一讀。侈然稱快。則所收效果。並無第二義。即以此為侵餐前後之一消遣品而已。以僅有之言論。而效用乃如斯如斯。則我叢合依稀外。亦大可憫矣。

侮辱孔聖

（微）

沐猴而冠。在沐猴自身固為得意矣。然由其餘沐猴觀之。為狀奇怪。必當不禁噴飯齒冷也。倘由人類觀之。直滑稽之極耳。

張作霖此次儒服祀孔。其一切儀節。高據帝王之儀。蹌蹌蹡蹡。莊嚴情形。近年所罕覯。而其侮辱孔聖。未曾有如此其甚者也。蓋北京孔殿祠之共產黨徒。更百倍矣。今試使沐猴而冠者否之。當指儒冠謂彼之人捧腹絕倒。謂為滑稽莫名。雖在與作霖其人。則其得意。未必讓沐猴而冠者也。嗚呼儒教國之末日乎。

白崇禧治下之淞滬情形

上海訊云。上海本為後方根據地。撫用兵及增防之必要。自此次蔣介石下野以來。江北之一軍十四軍十七軍。捐數退駐江南。日來因前方消息沉悶。滬地人心浮動。東路前敵總指揮白崇禧改任一路司令以後。久在前線。所任淞滬戒嚴司令之職務。由副司令周鳳岐暫代。而且有楊虎之警備軍司令在滬。故上海甚為安靜。及至本月十五日起。始呈杌隉不安之象。白崇禧遂由鎮帶兵來滬。一則坐鎮淞滬。以固後方。一則與上海各商領紳銀行家接洽（籌）措軍餉。自到滬以後。首將楊虎之警備軍取消。派隊先收其械。次散其衆。而周鳳岐因浙省軍防之急待與卅一軍從商。亦離滬返杭。自乃得統一淞滬之軍政矣。而將其所帶回之兵士二千餘名回駐龍華。合原留上海之本部。又有五千餘衆矣。乃廿日接得南京軍事委員會來電。令白將上海戒嚴司令部取消。改組淞滬衛戍司令。擴大權限。即任白為淞滬衛戍司令。隨發任命狀至滬。所有上海駐軍如廿六軍周鳳岐。第一師第三師師長顧祝同。特務團團長周濟民。吳淞要塞司令許康。砲兵指揮蔡忠笏等部。統歸衛戍司令節制指揮。白氏即頒發實任衛戍司令之訓令。與淞滬軍警政法各機關。謂奉國民革命軍政府軍事委員會電開。淞滬戒嚴司令副司令著即取消。另設淞滬衛戍司令。所有淞滬軍警統歸衛戍司令調遣指揮。以一事權。而維治安。任命白崇禧為淞滬衛戍司令。仰即遵照。白就任即定二十日接印。當經呈復國府。並布告安民。略謂我國民革命軍自渡江以來。節節勝利。本不難肅清直魯。直搗幽燕。出北方人民於水火之中。乃共產黨徒極盡挑撥之能事。上海方面有誤會之發生。不得已變更軍略。鞏固黨基。對內求一致之團結。對外策百戰之殊勛。現在寧漢雙方均能諒解黨國至計。業且同揭。戰況已計劃周密。軍隊均整裝待發。直魯軍隊可不過慮。但滬地極關重要。是淞又為商賈之衝。海陸防務。布置已極周嚴。絕無疏忽之堪虞。切勿張皇而失態。惟是上海華洋雜處。良莠不齊。誠恐有生。本總司令衛戍淞滬。責有所歸。特布告商民人等。須勿輕信謠言。自滋紛擾。倘有不法之徒。造謠惑衆。當按軍法拿辦不貸云云。此布告發出後。立即宣布上海為後方重要防區。當此時局變化之時。為維持地方安靖計。即定二十日起。實行戒嚴。每晚十二時起斷絕交通。禁止行人。以杜反動分子之擾亂。已貼布告實行矣。白崇禧刻因得漢口汪精衛譚延闓孫科等來電。言二十二日可以至寧。現時共同目的北攻奉魯。南除共賊。所有兵力。悉為此共同目的而用。不復有彼此之分。諸兄與敵相持。此間已命東下諸軍直擊敵兵。三十一軍由景德進兵。三十一軍取英山而抄襲敵後。計在此五日內。可以到達目的地矣。諸兄準備渡江。以收夾擊之效。敵軍援急而下。斷無他圖。幸心照等語。白又以軍餉已籌到二百萬元。惟因各省區代表之抨蔣者。已到奉化。又聞周鳳岐亦於昨日至蔣處。協議軍政事宜。白特借嘎治卿。以赴寧為由。同乘新江天輪至寧波。轉至奉化謁蔣云。

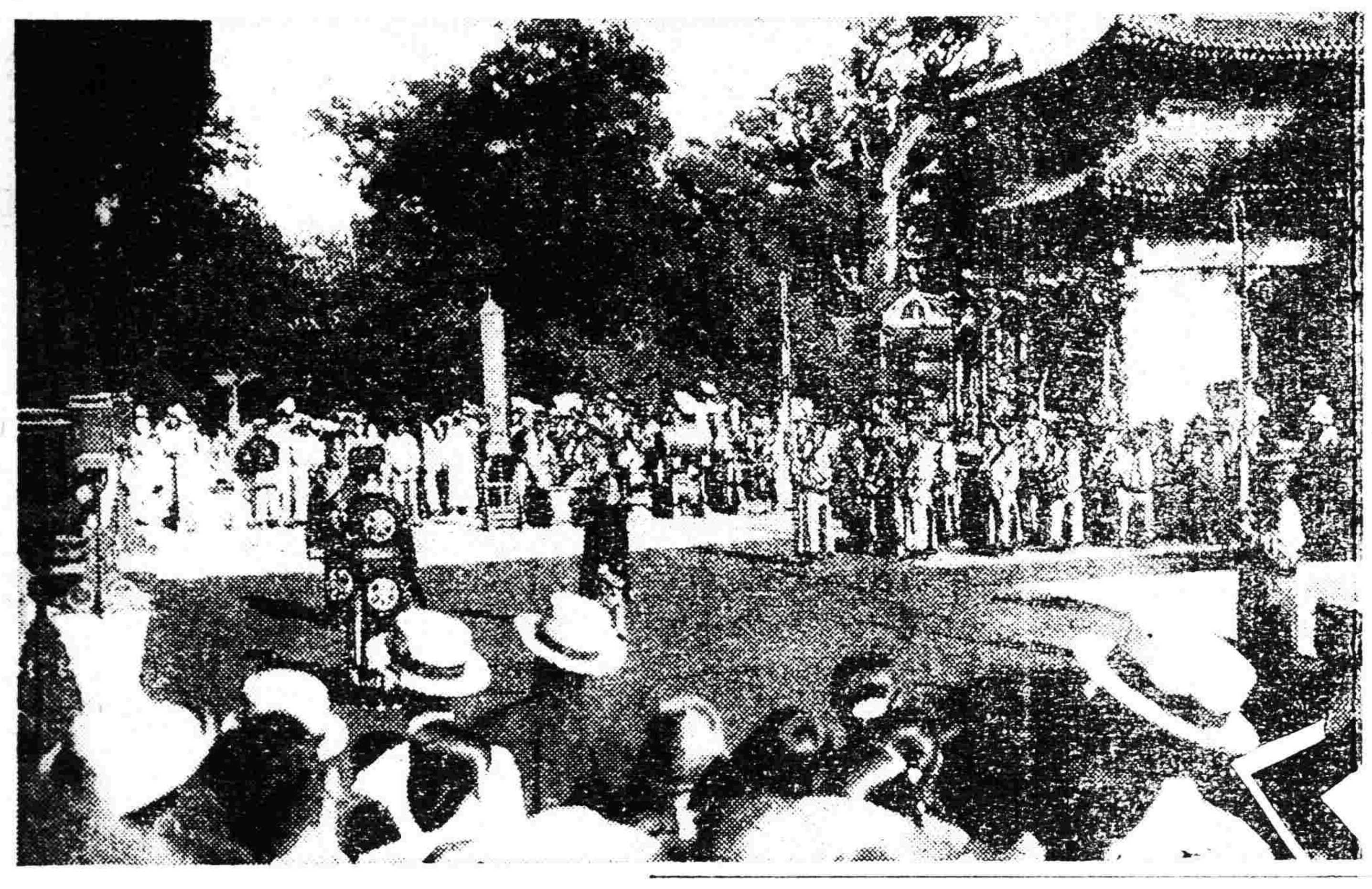

眞寫說明

黃土舖路

禮與經過

▲▲▲▲▲▲▲ 警蹕隆重何異皇帝

本年秋丁舉行祀孔典禮。大元帥為表崇尊尚孔聖道德。挽救世俗人心起見。已決定躬詣孔廟親行祭典。闔內務部警察廳。會同將斯日職司樂舞員生。及掌管牲牢祭品等項員役。另派督察長率領官吏長警等。分駐孔廟內外嚴肅警蹕。所有由新華門前起。至孔廟止沿途馬路旁。已備有黃土堆不計其數。俟大元帥禮輿經過時。用以舖灑路面以示潔淨。並聞大元帥於日前二十八日起。即在府內敬謹齋戒屏退眷屬潔身獨宿。極盡敬謹之誠云。上圖即為北京聖廟中祭祀時之一幕也凡身御祭服者乃大元帥任命之各典禮官也

馮魯軍對峙之隴海戰局

濟南訊云。據軍界傳出消息。南魯聯軍前敵總司令褚玉璞。現正在徐州積極佈置隴海路線之戰事。所有作戰之佈置。及各軍進攻之策略。皆已規劃妥協。近兩日來隴海路線之戰事。似為沉寂。魯馮兩軍雖間有小衝突。然並不無大戰。據某軍部。本日（二十七日）下午所得徐州電訊。謂直魯軍與國民軍刻在隴海路之半台村相持。連日無大勝負云云。按半台村為碭山歸德間之大鎮。在馬牧集西一二十里。距碭山約六七十里。是直魯軍尚未完全佔領隴海路之聲勢。則但在[illegible]下也。

前直魯聯軍行營軍務處長倪道烺及山東全省禁煙局[illegible]。於本日（二十七日）上午十一點同乘津浦專車赴天津。轉赴北京。因倪氏系赴北上任務。係赴京謁見張宗昌。報告所部及前方戰事情形。王成[illegible]報告禁煙局開辦後情形。及請示進行辦法。一說王因禁煙局進行困難。擬向張辭職。聞此次[illegible]最有希望云云。又聞日前有某君由[illegible]而去交涉。始終未得[illegible]。[illegible]辦事尚無確期。有省[illegible]即[illegible]。

省長公署因曹州已克復。昨在省署召集政務廳長毛振鵬。曹濮道尹李雲程。秘書長呂發璜及各科長會議善後辦法。決定除令舊任各縣知事暫行回任。籍資熟手外。其有他故不能回者。則另派精明強幹人員前往接充。並令與道尹則日同往巡視各縣。協合辦理善後。督署茲派參議張振寺赴曹州調查災情。以憑撫恤。又兩商會連日迭次召開會議。討論禁煙局及驗照稅兩問題。對於禁煙稅。各商號決定一律不設交驗照。但有禁片煙者。照章認捐外於驗照稅。亦決定照納。惟分攤張勞鋒手續。兩商會長以[illegible]長合辦良。財政廳長杜[illegible]。及驛照局長等。商[illegible]。要求酌量[illegible]。以示[illegible]困難。[illegible]。由東教育界[illegible]。[illegible]等經費無著。[illegible]不定。又加各地生活程度增高。且[illegible]不易。[illegible]因辦理[illegible]。故目下各校[illegible]其[illegible]因此[illegible]也。

長江南岸孫軍動靜

京訊云。據某方面消息云。強行渡江企圖佔領南京之孫傳芳軍。第四師南軍之頑強反攻與武漢軍第一軍之來援（據稱為何鍵部）及第一軍之來援。渡江甚為困難。而[illegible]前孫之形勢。渡江部隊與後退部隊。其數始相將。

又由浦口上游渡江之孫軍。已完全為南軍退擊。致其目的未達。其自下游揚州附近向鎮江渡江之部隊。亦因南軍頑強反攻。終歸失敗。從而南京之佔領。以現勢觀之。尚有相當困難。若南軍有力部隊。陸續再集中南京附近。則渡江之孫軍。或陷于全軍覆沒之危機。亦未可知。因是孫傳芳令他隊自浦口施行猛烈之掩護射擊。同時並集全力令部下各軍渡江。

關此特訪某軍事機關消息家。據其所談如次。

浦口上游與揚州附近之渡江。所謂為戰略上之疑似渡江者是也。故即失敗。亦不甚重要。然南京附近之激戰。渡江孫軍倘若大敗。則頗危險。又據中國方面消息云。據來電稱。孫軍之一部。已佔領紫金山云云。大約渡江孫軍。或佔優勢。何則蓋背水作戰。渡江軍皆有決死之心故也。然若孫軍果顯形勢不利。則渡江孫軍之士氣上。或者有何缺略。又據一說云。傳聞北軍軍艦。被吳淞砲台壓迫。致不能迴江助戰。反之南軍軍艦。因往來鎮江南京附近。斧威孫軍。致渡江孫軍。頗受其窘。孫軍在浦口正面有民船八十隻。惟以此有限民船。欲完全補充後繼部隊。則甚為困難。總而言之。渡江之孫軍果完全敗退否。尚無確報。若果實無十全之成。則北方亦將受相當打擊。蓋最小限度。亦將如孫軍之所未及云。

趙恆惕降唐生智

長沙訊云。當此軍事日急之時。唐生智晤來一電。表示仍在積極東征討蔣。其令湘中各將領鎮師恩事。勇敢殺敵。搜緝共黨。揚滅將在有派。其文云。共賊藥挺買誠。在南昌作亂。諸朱（培德）張（發奎）兩軍。指揮進剿不定。仍積極進行。東南諸將大軍東征。仍積極進行。東南諸將多數反蔣。李宗仁胡宗鐸。夏威。賀耀組。葉開鑫。周鳳岐。曹萬順。皆有代表在漢。態度衝開。將逆軍心渙散。惟共派遣遊蕩四出。散佈謠言。勾結土匪為能事。希圖內犯。即其一。在粵收集匪徒。其餘幾處。[illegible]例此項烏合之衆。不難立予撲滅。共產黨徒。到處潛藏。未遂日暮途窮。但與勾結。凡我同胞。須特別注意。對於共產黨徒。應即嚴密搜捕。勿稍疏忽。尤須互相信任。團結團體。勿為謠言所動。鎮靜處事。勇敢應敵。則無論如何難關。必能打破無疑也云云。同時並來一密電。謂趙恆惕要求擔保其一切安全。即率賀耀祖東下。劉鎮華自願來歸。唐已覆電。准其在湘贖罪。已決有把握。請轉告各方面。幸勿疑慮云云。可見唐之對蔣。已抱有絕打之決心也。現在本省軍事日緊。前線東征。亦有箭在弦上之勢。唐生智一再來電。責成湘省將應解第八第卅五第卅六各軍軍費。每月四十五萬元。刻日匯寄。以濟軍用。惟湘省財政窮乏。羅掘俱窮。趙財政廳長因本年豐收。本欲抽收富戶軍用穀米捐。以供軍用。嗣各省務員因本年已實行減租百分之廿五。但主收入已減。似不宜再加負担。其議遂罷。正值軍費無出。各方焦急之際。忽得省政府特派准鹽督運員胡適。由九江來電。謂有准鹽卅九票。已抵九江。即日輸運回湘云云。查湘省鹽荒已久。每斤竟漲至現洋五角。其餘各縣尤甚。竟有漲至每斤一元者。長沙人民食鹽公賣處。每日僅售鹽二小時每人僅准購現洋一元。每日擠購男女。成千累萬。僅夠人口之事。日有所聞。得此准耗人民可免淡食之虞。其喜可知。而政府方面正當軍費無出之時。亦可謂財源臨門。乃議決每包附加軍費現洋四元。計每票四千包。共票共可得附加軍費現洋六十二萬四千元。加以各縣[illegible]。計此六十餘萬不僅馬上可以籌過。而且亦可對於不敷之民窮辛匪子無不食鹽者又增加一部負担。

使團抗議禁航

京訊云。自渤海艦隊[illegible]海斯鎮海等艦。日前再行宣佈吳淞口禁止夜航之命令。駐京各使[illegible]此項命令有損外商利益。經各國會商[illegible]決定一再向吳淞口封鎖之事進行交涉。前向寧方提出嚴重之抗議。要求即時解禁以利外商。並由領袖歐使照會[illegible]各國商船夜航之絡由。以日領通知外部。請予注意云。

張宗昌將返魯

京訊云。張宗昌來京後。關于對豫軍事。久已商議就緒。惟以晉方態度。尚未表示。故特派代表李鳳山等赴太原商洽。茲聞李等業於前（廿八日）晚十一時五十分返京。昨日向張報告與晉閻接洽情形。閻尚圓滿。因此昨日下午六時。帥府又召開軍事會議。奉魯要人皆列席。軍事進行。均將於昨晚決定。魯張列席此最後會議後。即須出京回濟。據聞今日日準可成行云。

蘇俄赤化中國推行新省

如新省亦如外蒙之獨立

京訊云。勞農俄國將外蒙烏梁海完全勞農化。使之脫離中國本土獨立之後。復伸手及於內蒙。既屢誌前報。其後據確實消息。俄國之對華經濟發展及赤化運動。傳說新疆方面。亦供於犧牲之列。新疆雖為中國之一行政區域。然中央之政令威力不行。乘此機會。俄國即由俄屬土耳其斯坦地方。頻向此方面為壓迫的示威。與駐在該地中國外事委員締結政治的諒解之形跡甚顯。其結果俄即在喀什噶爾及烏魯木齊兩地設置總領事館。又在『古魯家』與沙拉土加與昭古捷設置領事館。以為對此方面政治的發展之前提。俄國之真意。乃欲在此方面扶植實力。將來使新疆亦如外蒙同樣。立於俄之庇護下之一獨立國。再向甘肅及其他黃河上流伸張其勢力。而漸次達成其赤化之大理想。於是將通新疆各都市之汽車路縱橫開通。以備與俄國連絡。其中尤以由烏魯木齊直達俄屬土耳其斯坦之色迷巴拉丁士加耶之汽車路為俄新之一重要路也

補腎固精

腰酸背痛是腎虛之兆

腎司排洩尿酸及廢料者也●腎虛則不能充分排洩●尿酸停積經絡間●時發腰酸背痛●雄殖靈本是補腎聖藥服之當能立效、

陽萎之嗣是精虛之故

雄殖靈為生精補陽之妙品●凡先天不足與後天斲傷者服之●力能恢復元陽●培補真陰●精髓日漸充盈●種子可立而待也●定價每瓶二元

東三省總經理
營口華孚行分售處各大藥房

THE CHEE HSIN CEMENT COMPANY LIMITED 洋灰有限公司

電報掛號二四五〇
電話 中二〇六號 日一一七九〇番

唐山 馬牌 洋灰

本公司專造各種洋灰 [illegible] 歷經各國專門化驗所化驗及格 [illegible] 奉天小西關大什字街北路東 啓新洋灰股分有限公司東北部總批發所謹啓

鳴謝良醫

敬啓者鄙人年老身患泌尿症經皮膚科醫學博士[illegible]肉丁兩先生[illegible]治現在日見就痊特此登報鳴謝并告親友鑒念
鄙人 姜文程 敬啓

奉天滙華銀行

股本三百萬元在財政部註冊專營儲蓄存款及各種銀行業務本行存款活期一個月月息四厘定期一年八厘以上利息格外從優
息六厘五六個月八厘五長年一分大宗存款利率隨時面議
電話中一一三八番 電話日一六番

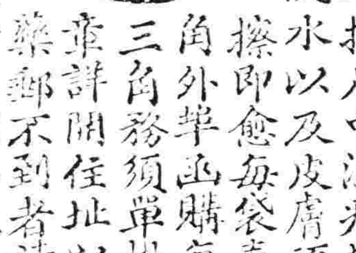

此藥名曰腳氣霜專擦足中濕疹搔癢難忍起泡流水以及皮膚頑癬等症一擦即愈每袋奉票小洋七角外埠函購每袋加郵費三角務須單掛號信口蓋章詳開住址以免丟失如藥郵不到者請來函示知以便檢查補寄耳○奉天大西城門外電車站 英美大藥房啟

愛國諸君欲白齒固齒嫩面請用國貨
（可用以擦面）
老火車牌 牙粉
注意假冒 假冒請函告 賜顧諸君如覺惡劣必係購自某處以便查究
製造兼總發行所 奉天中街賈記胡同 同昌行 牙粉公司 謹啓
▲老火車牌牙粉各埠均有出售賜顧諸君請就近購買

廣告

中外要電

奉晉關係頓險惡 晉軍堅壘秣馬厲兵

（卅一日發 北京專電）奉軍討馮事宜必須與晉合作否則初固不容進行然而晉閻迄今騎墻絕不有所表示奉方竟于焦灼之餘昨經最高會議決定略云閻如長此態度曖昧先行攻略石家莊及綏遠地方以制山西死命而後及於馮軍

又電晉軍現在直晉察晉交界地方及察哈爾方面開始建築防禦陣地並調駐石家莊軍撤回省境厲兵秣馬堅壘以守

孫傳芳軍渡江情形

（卅一日發 上海專電）據鎮江三十日電孫軍一千五百人于二十九日早由大河口渡江又據英艦消息孫軍三萬餘人現沿江北蓮河南下

又電據襄陽丸電二十九日棲霞山烏龍山方面尚有幾分孫傳芳軍

滬寧南軍佈防形勢

（卅一日發 上海專電）何應欽軍現由常州退據宜興李宗仁賀耀祖兩軍則在南京白崇禧軍則在鎮江駐防然孫傳芳軍積極渡江觀其形勢鎮江頗屬危險加以現駐無錫常州一帶之賴世璜曹萬順兩軍態度均屬曖昧常州已于二十日宣佈戒嚴

帥府募集宣傳員

（北京一日專電）大元帥府擬設置總宣傳部對外及對南宣傳計劃募集諳練英語者二百名通曉南方言語者三百名從事宣傳反對共產及合理的外交行將着手進行

編定會議將移京

（北京卅一日專電）北京政府因時局之影響遂中止上海物價編定委員會今擬于九月十五日在北京續開現正徵求各國同意然尚未表示贊成與否

白軍懸獎渡江逆襲

（三十日發 鎮江專電）白崇禧現將所部各軍集中鎮江就中第十四第十七兩軍均已開到白竟發表渡江獎格首先渡江而進之部隊每兵獎洋五十元

日外省談封鎖長江

（一日發 東京專電）外務省當局關于上海衛戍司令封鎖長江之談話大致略謂南軍為防北軍潛入計早于夜間限定時間入港逾時概行禁止今竟晝夜封鎖就其形勢推測大半為警戒奉方軍隊潛入及防範物質輸出然中國船隻則可充分禁止未悉外國船隻因何亦在被禁之例實於條約有所違反就此觀之恐于實行上頗屬困難云云

孫軍攻寧形勢重大 張派王許兩軍馳援

（一日發 北京專電）孫傳芳現有陷電到京 攻寧軍事形勢重大務請效帥南下援戰等語當經 張令王棟許琨兩軍星馳往援

駐魯日軍定期撤回

（卅一日發 青島專電）駐濟日軍接到撤退命後遂定于三日開始撤回五日沿線部隊全部集于青島六日野砲兵二個中隊及一個小隊同連七八兩日師團本部搭輪回國

中日約會今日續開

（卅一日發 北京專電）改訂中日條約交涉定于九月一日繼續開會查其方針前次最惠國條約有礙之關係今次為會議進行計如內河航行權居住營業權及其他問題等擬設專門委員或設分科會逐件分別審議

沙市駐防各軍統計

（卅一日發 東京專電）據沙市卅日電第十三軍第五師之殘部約八百名分乘民船順江而下目下在本地之第十五軍殘部約七百名與第二軍第廿七師殘部約五百名加諸現由武漢方面來者計二千名再日前（廿六日）由漢口來之第二軍新募兵約一千名日內當赴宜昌

沙市財界恐慌

（東京三十一日專電）據沙市三十日電本地銀行錢莊全部相繼關閉勢將引起一般商店歇業

日本貿易統計

（東京一日專電）據大藏省發表八月對外十三港之貿易額大致如下▲輸出六千四百七十二萬元▲輸入四千七十七萬一千元▲輸出超過二千二百九十四萬九千元

駐法日使回國

（東京一日專電）石井駐法大使今日由巴黎出發歸國又松井駐英大使亦定于十一月間歸國聞該二使抵京後決計均各提出辭呈

南京軍政聯席會議

南京訊。自蔣介石下野後。主持南京全局除由軍委會國民政府分別維持軍政現狀外。每星期必開軍政聯席會議。解決一切。並推由李烈鈞氏為主席。昨日（二十一日）下午四時第二次中央聯席會議到李烈鈞王伯群葉劉樸誠（閻錫山代表）宋淵源鈕永銘葉楚傖伍朝樞熊斌（馮玉祥代表）何應欽白崇禧鈕永建陳紹寬陳調元賀耀祖等。由李烈鈞主席。討論馬（二十一日）晚所議事項。議決。（一）裁厘加稅問題。由外交財政兩部商擬後。再行決定。（二）軍事委員會所提整理軍事五項悉通過。複雜軍隊一律歸併。徒手步隊一律裁撤。其士兵撥補各軍缺額。各種不重要軍事機關。一律裁撤。如宣撫使等類。總政治訓練部及各軍政治工作機關縮小範圍。另行改組。其編製表。由軍事委員會另定之。整頓兵站。（三）關於政治方面之決議。在財政困難時期。各種政治機關。應縮小範圍。例如市政府之各局。酌量歸併之。關於建設事業除可以自由籌款外。暫行停止。以節費用。日來各政治機關主管人員有擅行離職者。應即叫派員接管。以專責成。其財政由中央及各省財政主管人員負責。分頭籌劃。並決定辦法四種。次又討論上海特別市市長及上海市減政問題。上海市政府每月臨時各費不得過八萬元。如何分配。由市長定之。又上海市長繼任呼聲以張定璠最高。此案尚須經國民政府決定。

極東競技大會成績

第三日 （續昨）

10● 低障碍物決勝
- 第一着福井 （日）
- 第二着阿葉爾南的斯（菲）
- 第三着三木 （日）
- 第四着岡澤 （日）

11● 標槍決勝
- 第一着住吉 （日）
- 第二着阿爾米爾 （菲）
- 第三着婁阿 （菲）
- 第四着的拉昔那 （菲）
- （住吉五十六米九〇）

12● 二百米決勝
- 第一着公札卡 （菲）
- 第二着吉岡 （日）
- 第三着內坡付神奧（菲）
- 第四着相澤 （日）
- （公札卡廿二秒三）

13● 三級跳決勝
- 第一着織田 （日）
- 第二着大島 （日）
- 第三着南部 （日）
- 第四着杜爾例斯 （菲）
- （織田十五米三五五）

14● 竿跳決勝
- 第一着中澤 （日）
- 第二着笠原 （日）
- 第三着斯貢寇 （菲）
- 第四着房羽 （日）
- （中澤三米六七五）

15● 中菲一次野球
- 四對三 中勝

19● 中菲庭球決勝
- 六對四及七對五 菲勝

17● 日菲足球決勝
- 二對一 日勝

各地 … 奉天 金票對小洋 … 大連 … 開原 … 公主嶺 … 長春 … 哈爾濱 … 大連

隴海路魯軍開始總攻擊

（北京一日專電）張宗昌本日將隴海線之馮軍發出總攻擊令

教團被殺問題

（北京三十日專電）駐京英公使藍普遜氏關於外國宣教團在西藏境內被匪殺害事件于今日向外交部送致照會要求調查眞相同時並電訓由西藏赴重慶之英領事布藍杜氏從事調查

日領說明撤兵

（青島三十一日專電）矢田部總領事今日訪問商埠局總辦及稅司令說明撤兵理由

太原連日會議

太原訊。自蔣介石宣言下野後。各方視線又多集中於晉省。究竟晉閻態度如何。想亦為讀者所急欲知。晉閻曾于連日叠召重要人物。秘密會議。討論今後應付時局方策。徵聞會議結果。（一）對於任何方面概不敵視。（二）本省決即保持現時主義進行。（三）人不來犯山西。山西決不犯人。（四）對於奉軍。仍以朋友相持。記者特於今（廿五）日往訪某要人。藉探究竟。據云。蔣介石之下野。事前此間亦有所聞。然蔣雖下野。對於本省。並不發生直接關係。蓋因本省居於第三者地位。亦不因蔣之下野。而受何等影響。乃時人往往誤解。每以晉省視為時局中心。此實大錯。蓋本省當局。向持保境安民主義。早為各方所深悉。對于任何方面。絕不輕自啓釁。即此次晉軍進駐直南一帶純係境防性質。但本省既已改革。故對於直南各縣。不能不加一番新設施。其實目下時局之關鍵。在洛陽之馮。而不在晉。至於本省今後所持之態度。決仍現時之主義進行。再近日各報多有宣傳晉軍已由石莊撤退。實屬不明眞相之談。自晉軍開進直南後。即由建設方面着手。現下各軍。仍在原防繼續工作中。綏遠外報所載。晉軍退出石莊之說全屬子虛。但本省當局。以京漢鐵路。不可一日間斷。乃石莊以北之交通。迄今多日。未能恢復。然現與奉方。正在磋商中。深以為憂。想不日當可恢復原狀也云云。

黃河北無馮軍

濟南電。駐防大名之直魯聯軍第十四軍。自七月二十九日起。即被馮軍包圍。因奉軍三四方面軍團赴援稍遲。致一時陷於苦戰之境。直至本月七日。始將馮軍擊退。乃更繼續追擊。至十五日遂將黃河以北之直隸境內各地。完全恢復。現河北已無馮軍一兵。

漢口電。豫省內頗有倒馮聲浪。想將馮代表劉驥。又已由漢赴寧。商維持馮之局面辦法訪唐生智。

奉張焦慮對晉閻態度 元帥府又開會議討論

京訊云。府方消息。張作霖以晉閻方面種種問題。關係大局甚鉅。曾遂派代表赴晉磋商。前日李玉麟唐在禮等返京後。當晚府方即有一度會議。茲聞張意必須從速決定其體方針。以謀解決一切糾紛。特又於昨日上午在府召集各要人開會討論。潘復亦奉召列席。旋因一時未能終了。改於下午繼續討論。因此潘於午間趕回院中開過閣議。仍入府參與會議云。

又聞回京之赴晉代表李玉麟唐在禮等。前日已謁見張宗昌等報告一切。惟以仍有詳細陳述。俾商得其最後辦法之必要故昨日上午十一時許。李又赴石老娘胡同謁見張宗昌。旋赴大元帥府晉謁張作霖。關於此次赴石家莊之經過。及彼方情勢之觀察。有極詳盡之陳述。至一時許始出府云。

魯張擬日內出京。已詳昨報。惟據昨日調查。東站專車。併未有升火準備。聞張氏以李玉麟返京後。奉晉合作事件。尚有待商洽之處。在未到達相當程度以前。隴海魯軍。似難單獨急遽進行。因此張在京尚須略有躭擱。今明尚難返濟。且張近患痾疾。須稍休養。亦為不能早行之一原因。聞前昨兩日。張均未曾入府。故行期迄未決定。據關係方面談稱。大約在京尚有三四日躭擱云。

山西代表李慶芳。已于前日午前出京。由京綏路赴大同。再由大同改乘瀛車遄返太原云。南桂馨還出中央飯店。係因為說話不方便之故。並無其他原因。南現寓在某處。非與本人有關者。大約皆不能會面。前晚有人在忠信堂宴南。南尚出席可見南出京說不確云。據潘復昨日在國務院對記者云。奉晉問題。仍在進行。雖其內容未便宣布。惟確可斷言雙方決不至即生破裂。而起衝突。

山東日本軍撤退聲明 日使館致外部撤兵說帖

京訊云。日本山東派遣軍之撤退。昨日經田中首相奏請裁可。即對於派遣軍發出撤命。午後六時。日本公使向外交部。發送聲明如次。

▲日本政府聲明。帝國政府鑒於山東方面動亂情形。為保護本國僑民起見。先行派兵青島。果然該地方將為南北交戰之巷。膠濟鐵路沿綫地方擾亂之危險日見切迫。故不得不令派遣軍移駐濟南。惟雖有前述擾亂。所幸迄今能保護日僑。而不生任何不祥之事。是則為本國出兵之效果。深信不疑者也。最近因戰局之變化。山東方面之事態。略為安定。暫時無有日僑受戰禍之虞。為此帝國政府應照當初聲明。茲定即行撤兵回國。將來中國內亂從速終息。日僑業各地方。再無因戰亂禍又日僑之虞。而不至使帝國政府不得不講機宜自衛之措置。此則帝國政府衷心所切盼者也。○。○。○。

▲日使館說帖。 日使館致外部。昨日與聲明書同時送外部如左。

一、日本政府前有鑒於最近中國動亂之形勢。至不得不講保護在山東地方多數僑民之生命財產。必要自衛手段。故即派遣軍隊於青島。已如六月九日說帖詳述者也。前項出兵之理由。除保護僑民以外。並無他意。日本側對於中國及國民所保持之友誼的精神。毫無變更。固不待言。而對於南北之任何交戰部隊。亦決非圖與其作戰。或直接間接與軍事行動。以妨害或援助。故戰禍之機既去。前記派兵之目的。既然消滅應即撤兵。亦如該說帖所明記者。諒為中國方面所熟知者也。

二、日本政府之派兵青島也。不幸如其所預想。該地方將為南北交戰之巷。濟南青島間沿線地方擾亂之危險。且告切迫。因是我派遣軍至不得不開赴濟南。以常保護該地方面我僑民之衛。其結果得全日本僑民之保護。而防止何等不祥事件之發生於未然。然最近以戰局之變化。山東方面之形勢。已趨安定。認日本僑民暫時無受戰禍之虞。因此日本政府決定照當初之聲明。此時將日本派遣軍。一律自山東地方撤退。

三、日本公使館茲奉本國政府之訓令。將前項意旨通告北京政府。同時中國戰亂。早日終熄。中國及國民得享平和之福祉。而不至有使日本政府再不得不派兵事態之出現。乃日本政府衷心希望不置者也。

（昭和二年八月三十日日本帝國公使館）

陳錫璋為皖長

蚌埠消息。孫傳芳日前委陳錫璋充淮泗道尹。現又加委陳氏兼安徽省長。即在蚌埠就職。昨已牌示發表皖北九縣知事。王之乾署定遠縣知事。王務署泗縣知事。吳晗會署盱眙縣知事。崔錫敏署鳳陽縣知事。徐興菲署靈璧縣知事。孫振武署滁縣知事。周鳴道署懷遠縣知事。許家麟代理五河縣知事。此外又委陳昭代理天長縣知事。聞各知事奉委後。均各分別謝委預備赴任履新。又新任鳳陽關監督萬鴻圖蒞任後。並委蚌埠分關總辦張吉安。調充臨淮分關總辦。另委該署總務科長程克軸。兼任蚌埠分關總辦。又委李廷才為盱眙分關總辦。何重勇為正陽關總辦。萬智章為周鎮分關總辦。張等奉命後。均分別前往接辦云。

國聯代表更迭之由來

京訊云。出席國際聯合會代表。外交部原係 派駐比公 使王景岐接充。並曾經閣議正式通過。前日閣議忽又改派駐葡萄牙公使王廷璋。任出席國際聯合會本屆會議代表。兼代行政院代表。此中更迭之原因。聞係王景岐接到任命後。即電外部請籌撥代表川費一萬四千元。方允繼任。外部接電後。對於國際聯合會欠費。承認暫時籌付四萬元。餘欠容日後設法付清。但對於代表用費。則僅允籌七千元。其理由以為前此出席國際聯合會代表。及行政院代表。係兩人分任。故用費為一萬四千元。今兩項代表係一人兼任。故僅能籌七千元。外部決定後。即以此辦法電徵王景岐同意。並謂如認此種辦法為不滿。不願勉為其難。則只有另派代表充任。王接電後即復電辭謝。外部遂決定另派王廷璋接充。於昨日閣議席上。即提出改派案。聞外部已於昨日致電王廷璋。派其接充出席國際聯合會會議代表。兼代行政院代表。聞王廷璋尚未有復電到部。但當不至再有問題云。

中俄郵遞辦法

京訊云。政府方面前因中俄互遞郵政信辦法。其中頗有未臻妥善之點。曾電令駐俄代表鄭延禧。轉商俄方。即予修改。聞蘇俄政府對於我國此項提議。已允即為會議修改。日昨鄭代辦曾有電到京。報告中俄互遞郵件修改辦法。俄外部深為贊同。聆即轉達交部指派專員來莫。會同磋商。或由中俄兩國指派委員在哈爾濱議辦。請即迅速核復。以便轉達俄外部。定期派員協商辦理云云。聞外交部據鄭代辦來電。已轉行交通部核復矣。

奉化民衆歡迎蔣介石

奉化訊云。奉化民衆發起舉行蔣介石錦旋慶祝大會。原定十八日在溪口鎮舉行。旋以天雨。展期一天。十九日上午九時。蔣氏由雪竇寺到會。參與大會者有浙東警備司令王俊。總參議章鴻春。兩浙鹽運使周枕琴。奉化縣長徐之圭。省防軍二團二營營長許期烈。奉化縣黨部。教育局。婦女協會。暨各公團各學校約百餘團體。到會者近萬人。誠鄉間未有之盛會也。茲錄兩日情形如下。

開會之儀式。十八日下午四時。在溪口鎮開會。到者有各機關各團體及各村士民等。計萬餘人。由徐之圭主席。儀式如下。一。奏樂開會。二。肅立。三。向國黨旗及先總理遺像行敬禮。四。恭讀遺囑。五。致開會詞。六。總司令訓話。七。演說。八。口號。九。散會。

會場之佈置。是日會場佈置。於門外搭彩棚一座。上懸歡迎二字。光耀奪目。彩棚四周。懸慶祝燈籠無數。內設三台。中為演說台。懸總理遺像。旁附革命尚未成功。同志仍須努力十二字。左為休息台。中懸擁護國民革命唯一領袖。歡迎三民主義忠實信徒一聯。右為軍樂台。中懸革命先進革命領袖等聯。軍樂聲爆竹聲聲聲應和。如奏韶樂。

提燈之盛況。是晚舉行提燈慶祝。七時在禽孝小學校操場出發。到者有奉化縣政府。省防軍二團二營。奉化縣黨部。教育局。四區黨部。四區分部。八區黨部。二區分部。奉化婦女協會。及禽孝學生會等數十團體。由普天西樂隊先導。環行全鎮。是晚機關不夜。月明如晝。鎮上士女。空巷來觀。不下數萬人。青天白日旗飄搖溪口鎮上。誠奉化破天荒之盛舉也。

蔣氏之演說。十九日上午九時許開會。儀式如昨。由徐縣長主席。宣讀開會詞。略謂今日各界開歡迎蔣總司令錦旋大會。到會民衆。如是之多。是足見民衆擁護的熱忱。不過我們開歡迎會。有目標的。目標何在哩。今日之歡迎大會。是歡迎勞苦功高的蔣總司令為民衆謀幸福。為國家謀利益的蔣總司令。是今日之擁護為有價值的。為有光榮的。民衆此後。當留一深刻之紀念。永永不忘。尤當為黨國前途。一再注意云云。次由蔣氏演說。略謂今天承諸父老兄弟等開會歡迎。中正非常快感。比之他處更甚。不過中正為國奔走。對於桑梓事情。無甚顧及。殊覺抱歉萬分。幸諸父老熱心舉辦公益事務。故中正亦得許多安慰。但是我們革命事業。無非要為民衆謀幸福。為黨國謀利益。所以希望諸同志以後努力進行。待到革命成功。人民皆得享衣食住行四者之幸福。此時再來慶祝。當更為快樂。中正則無他願。望桑梓昇平。諸父老兄弟皆得安居樂業。是中正之厚望也。蔣氏詞畢。掌聲如雷。次由浙江警備司令部章總參議演說。略謂今天兄弟適王司令。來奉拜謁蔣總司令。適值諸位開祝蔣總司令錦旋大會。得以參與盛舉。覺得非常榮幸。諸位要知道我們中國的情形。已經混亂得很。帝國主義依然壓迫。共產黨到處造謠生事。希圖破壞國民革命。眞所謂內憂外患交迫的時候。竟使為人民謀利益。為國家造幸福的蔣總司令交還大權。遽然錦旋。在蔣總司令固然可以表示非爭權奪利者流。軍中無主。恐怕分崩離析。即在目前也。所以蔣總司令之下野。對黨國前途。實多悲觀。同胞們各要得眞正的利益。謀眞正幸福。自當竭誠擁護我們蔣總司令。請他領導民衆掃除一切為民衆謀利益謀幸福的障礙。所以同胞們須知擁護蔣總司令。就是擁護我們全民衆自己的利益云云。其餘尚有多人相繼演說。詞長不錄。末經口號散會。

程潛先鋒抵江寧鎮

京訊云。據某方面消息。程潛第六軍前鋒隊一千三百名。已於廿八日開抵江寧鎮。準備取攻擊行動。當晚程潛偕其參謀長亦到江寧鎮。與南京上游防守總司令賀耀祖會晤。定日內率部渡江。進擊北軍側面防綫。安慶武漢軍。已超過四萬。兩三日來陸續向合肥無為湖方面移動。以圖牽制孫軍進行云。

又據某方面。接駐滬高等探員。卅九日寄電報告云。譚延闓已被推為防戰總司令。發布軍令如次。（一）派程潛李宗仁所部。在滬寧路任防戰事宜。（二）派劉興何應欽葉開鑫所部。在江岸任防戰事宜。（三）派白崇禧所部。保護上海及吳淞砲台（四）派何鍵所部。任江北一帶防戰事宜云。

寧將抗議美國

上海電。近來駐華英美人士以南京政府之行為為不當。盛向本國政府陳訴其暴狀。據南京政府機關國民通信。發表駐滬美商會宣傳阻害中美之國交如次。

上海美商會忘却商會之本分。宜傳使美國政府向中國為軍事的干涉。或為阻止增收關稅。要求使用美國海兵。或為攻擊南京政府及其要路。而散布偽造之公文於美國新聞及商業團體。我政府雖歡迎各國商會之正當批評指導。但阻害友交關係之行動。斷未使默許。使美國商會而無反省。則當向美政府嚴重抗議。

粵商會維持中行紙幣

香港電。財部前請四商會借三百萬。維持中央銀行紙幣。以二五附稅抵押。四商會廿七日公派代表赴該行視察紙幣實數。查出該行共印紙幣四千萬。發往各省千餘萬。粵實存二千三百萬。發往本省分行四百萬存庫未發者二百萬。連日擠兌。以現金收回四五百萬。計現在市面流通者。僅七百萬。庫存現金三百萬。撥各分行二百餘萬。各代表認為滿意。同會籌備借欵維持辦法。即日發出通告。令市民對中央行紙幣。安心信用云。

蒙人自治熱

京訊云。最近蒙古人。鑑於蘇俄赤化政策之惡辣。漸多反對運動。同時對於華方懷柔政策。亦不滿意。蒙古人之自治熱。日甚一日。時有反抗赤化設施之舉。自勞農方面通貨政策失敗後。蒙古人對於蘇俄信用漸為薄弱。外蒙政府漸放棄其植民化政策。（即赤化政策）同時發表一宣言云。外蒙宅對於蘇俄地位。乃供給其工業原料而已。故蘇俄之視蒙。亦宜以原料供給地之國對外待。蒙古之資源開發。宜由蒙古人自身行之云。

唐生智援寧

九江電。駐安慶第三十五三十六軍。正在抽調三旅兵力。下江援寧。唐生智另調在漢之新編第一師熊震。及中央第三旅王道中。教導團危宿鐘等部。迅拔來寧。充援皖預備隊。又以第十一軍兵力。自討葉賀後。大形虧損。俟在贛補充畢後。聽調下江。

上海電。唐派何健部三十五軍之一部。已由安慶向蚌埠方面前進中。

王普朱培德兩部。唐已悉令赴寧助戰。另有武漢軍一部。現謀由滁州側面突擊孫軍。

又電。譚延闓已連電汪精衛唐生智。促武漢軍速進皖北。因二十七日晚。孫軍續渡兩團。龍潭二十八日復激戰。二十九日猶未全定。孫軍據龍潭西方抵抗。仍擬續渡。

隴海軍事沈寂

徐州訊云。西路直魯軍。自十七日褚玉璞下攻擊令。馮軍仍在蘭封。開封。歸德等處佈防。新雲鶚王金韜部。與直魯軍小有接觸。兩軍仍守原線。馮玉祥至蔣離寧後。對於軍事。祗求自守。無進展意。褚于日前（二十日）派西路前敵總指揮徐源泉北上謁張。名為謝委直隸帮辦。實含有攻豫重大問題。今日上午十時四十分。褚玉璞又率隨員衛兵手提機槍一營。專車赴碭視察戰線。下午六時半返徐。聞俟徐源泉張敬堯由北抵徐。再下全路總攻擊令云。濟寧會匪猖獗甚熾。褚玉鳳於廿三日來徐請兵。直褚命衛隊第一旅二團長劉鳳鈞率部及手槍營前往痛剿。又於二十二日下午三時。派直魯五軍百三十一旅朱玉賢。率部乘車兩列。赴夾溝剿辦皖匪。至津浦隴海客車。雖已通行。特往返時間。尚難准確云。

褚玉璞赴蚌埠

濟南電。褚玉璞電告。感（二十七日）自徐赴蚌勵防。

●哈爾濱●　●大舞臺●

名伶秦斗程永龍

過五關　斬六將

擂鼓三通斬蔡陽

好似當年活關公

哈爾濱大舞臺程永龍老板所演各種關公戲台下叫好聲不絕於耳均稱之爲活公但已年邁致患血薄氣衰之症服瑞有氏大醫生黑色補丸一打半治愈

瑞有氏大醫生台鑒啓者敝人年已半百又兼身在劇界所演各種關公戲頗費氣力去歲不以爲然年過屢覺氣短四肢無力腰痠背痛中氣不足精神短少茲有友人張玉麟先生勸服瑞有氏大醫生黑色補丸有轉弱爲强之功補氣養血之効即遣人往西藥房購黑色補丸半打服之果然有効又連購一打服罄精神照常氣力充足病已全愈該藥效力眞可通神感激之餘無以爲報特贈小照以誌謝忱　鄙人程永龍具

瑞有氏大醫生黑色補丸專治男女貧血五癆七傷氣虛咳嗽先天不足後天虧損勞心過度破身太早陽萎絕嗣腰膝酸痛多年白濁或婦人白帶凡由腎虛發生各症服之均有特效黑色補丸凡經西藥者均有出售或直向上海福州路八十二號瑞有氏藥行函購每一瓶大洋一元每六瓶五元郵力在內

上海福州路八十二號　瑞有氏藥行

哈爾濱道外正陽街西頭　瑞有氏藥行

奉天大西邊門外　瑞有氏藥行

長春五馬路南　瑞有氏藥行

營口大水晶宮　瑞有氏藥行

珞玲香皂

請用家庭最高良品

啓者敝號創設工廠多年精製各種香皂久爲中外國各界所贊許又詳細今又詳加研究費盡多年腦力創製珞玲牌香皂一種純用精美極高無比之材料尤不惜重資聘請西洋化學專家化驗而造成滑細潤膚能治永年酒刺川雀斑等疾用之日久不但有益於衛生且能增容之艶麗誠潤膚美容之良品也其味氣芳香更能久耐延長故用者無不稱揚絕非他種香皂所能比擬者也望諸君速購一試方知言之不謬也

珞玲香皂環球知道
味氣馥芳人人稱妙
滑細潤膚能治雀瘢
原質精美日日倡銷
用錢不多受益非小
如蒙光顧價值公道
各界速購歡迎企禱

總批發處　奉天　廣昌源謹啓

各埠洋廣雜貨店均有代售

最字牌煤油機

與大王牌唐箕附推米機

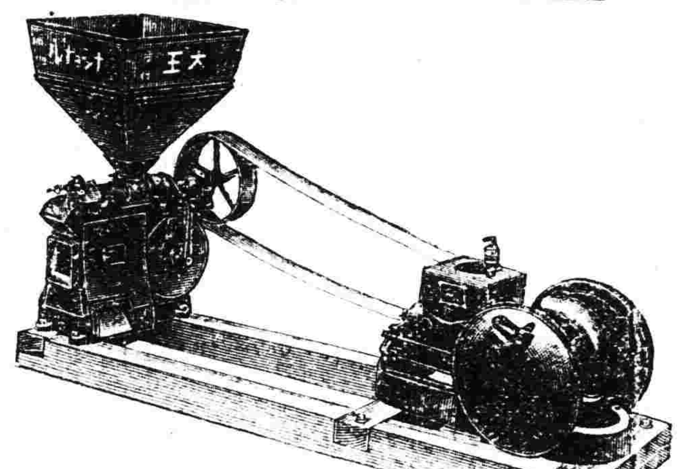

今回爲備要家之便宜起見東京大王牌米摧機及美國最牌煤油發動機添附皮帶機器滑等尙傳動裝置所需一切之器具合成一組開始組實詳細請賜臨幹行查看現品莫不竭誠說明必得顧主滿意希望者盍興乎來欲索型錄之者祈賜郵券四分速奉覆特此佈告

本機合成一組之成績

六馬力　每十點鐘出米七千五百斤

十馬力　每十點鐘出米壹萬七千斤

機器五金行

同天洋行

奉天日站琴平町六番地

電話長一四二番

奉天萬芝堂蓡茸莊

蓡茸補腎丸

此藥專治男子先天不足後天虧損少年破身太早房勞過度腎虛腎寒精冷如氷不能種子陽痿不興興而不久夢遺滑精腦髓空乏腰痛耳鳴精神短少自汗骨蒸以及婦女經脈不調赤白帶下下元虛冷久不孕育等症服此藥添精種子壯陽補腎大有奇功每匣現大洋一元一打拾元整

立止咳嗽藥

專治男女老幼諸般咳嗽不論年深日久虛損勞傷咳嗽吐血痰中帶血傷力咳嗽肺虛痰喘睡臥不安飲食少進內傷外感肺經不清此藥善能止咳定喘養血清痰能補能和能清能散管保去根永不再犯立見功效每付現大洋四角拾付三元五付一元八角

「此藥各埠均有代售外埠函購郵費自備」

神效虎骨酒

專治腰腿疼痛手足麻木半身不遂五勞七傷服此酒神效每大瓶現大洋二元中瓶一元

開胃止痛丸

專治男婦心胃疼痛胸膈脹滿飲食無味嘔吐惡心寒積肚痛等症服之甚效每付現大洋三角每拾付二圓五五付一元參

雙合化痞膏

專貼男婦諸般積聚心胃疼痛胸膈滿脹氣逆不舒泄氣瀉痢疾遺精疝氣腿疼痛手足麻木小兒食積痞塊下墜脫肛肚腹疼痛常貼此膏化痞消積速效每貼現大洋四角

牛黃上清丸

專治上焦風熱痰火內發言語繁亂或頭眩暈咽喉不利風寒身痛聲塞不通口燥舌乾四時瘟疫眼目赤腫耳鳴等症服之神效每大盒現大洋一元小盒五角

宋氏救喉散

專治咽喉諸症單雙乳鵝喉瘟痧痘毒纏喉花柳攻喉或腫破爛水漿不進吹之立見功效每大瓶現大洋陸角小瓶參角

保胎健母丸

專治婦人患墜胎者或一次二次或受孕之後久服此藥萬勿墜胎之患誠屬保胎之良藥每匣現大洋一元

本號奉天省城大西關路南分號商埠北市場萬芝堂謹啓中國電話壹千壹百四十二號

此二孩均藉此藥治愈

蚌埠巨商深感嬰孩自已藥片之功力

安徽蚌埠旅業公會董事向縉華先生係該處紳商也其來函云鄙人深信嬰孩自已藥片爲小兒症之靈藥因此藥片治愈鄙人二孩也長子美英分娩之後因胎熱甚重以致大便不通昏睡不醒値此月內之嬰兒卽名醫亦碍難診治鄙人投以嬰孩自已藥片和牛乳飲之不滿二日則大便通達熱退病除哭聲降洪嗣後常以藥片調養不獨安然無恙且發育甚强壯矣次子良英曾患痢疾仍以此藥片調治亦獲大效

警告大衆當知療治此二孩之藥片乃是韋廉士嬰孩自已藥片近有奸商仿造影射漁利者請爲堅拒閣下爲自已之小孩珍重衛生起見認明只有韋廉士醫生藥局一家所出之嬰孩自已藥片方不致誤如貴處無從購買嬰孩自已藥片者卽寄郵票大洋六角至上海江西路六十號韋廉士醫生藥局原班郵奉一瓶可也每六瓶大洋三元郵力在內

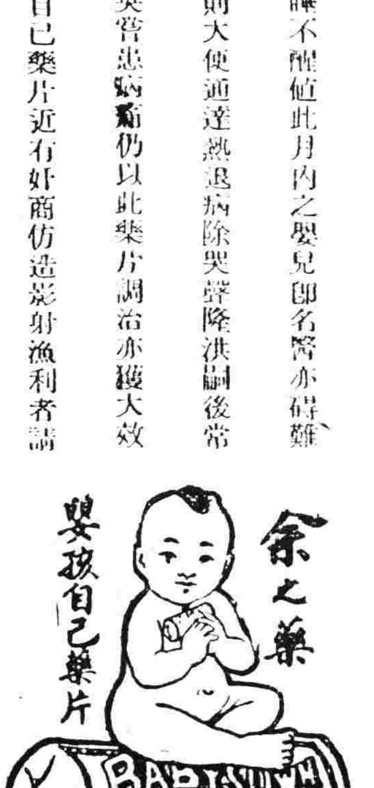

大連市愛岩町二二　東三省總經理

葡萄乾公司　大豐洋行

自由論壇

◆本欄投稿者注意、本欄歡迎投稿任憑作者對於國事及地方事宜自由發揮意見有所批評然須出諸公正平允如有攻訐或藉以攻訐各個人者本社一概屏棄並須具真實姓名於稿尾以杜流弊

▲孫傳芳　孫傳芳軍一部分渡江之後氣勢之大大可恢復今春以來節節失敗的恥辱江蘇的前途或又將屬諸孫傳芳了

蘇人對孫傳芳感情本來不錯平心論之歷來治蘇的軍閥孫傳芳要算比較的愛護地方的孫傳芳治蘇二年未嘗增加蘇人負擔這是孫傳芳的可取之處

黨軍初到江蘇蘇人以江蘇向爲軍閥征服地惑於而今而後蘇人治蘇還我自由之說大多數人皆簞食壺漿以歡迎之以爲黨軍必能造福江蘇啊。數月以來黨軍極盡搜括黨員專橫恣肆江蘇雖不如兩湖的糟蘇人却也够受用了因此對於黨軍日益厭惡而又回想到孫傳芳了

古云民心無常惟善是懷孫傳芳乘此機會正可與民更始民心有無上的權力覩於歷來戰事的勝負那一次不隱然以民心爲主宰呢

自孫氏去服突然赴津投奉回來後二反向日面目提出軍閥伸手要錢的架子遂與蘇人翻臉口碑就大不如前了

孫傳芳自克復徐州以來先後發出許多勸告江蘇文字其言皆娓娓動聽其望得了南京之後一一從而實行之啊(選)

▲不測之事　凡事之成鮮有能自始至終而一往順利者也其於中途必免有一二不測之事相繼發生而此不測之事恒繫乎成敗之機夫豈能忽視哉

一苟見不測之事發生後而更能聚策全力努勉有加則此不測之事適足以勉吾之心志而促吾之成功苟經此而心意渙散不能復振則其所希冀者尚堪問耶夫負千鈞之重以登無極之高乘峻崖之峭谷臨不測之深溪處此境者則惟有戰競前趨而已精神所注則不測之事何足以阻吾成功哉(雲裳)

東三省新聞

▲奉　天▼

○高署長訪晤日領

奉天總交涉署長高清和現因臨江交涉事宜須向日總領事交涉特於卅一日帶譯二人親往日領館訪晤吉田總領事面商解決辦法云

○安埠工場失火訊

據安東電訊起龍街六道口起大工場於今朝二時半突然失火上下被焚火勢甚猛中日消防隊聞訊馳往救護奈風助火威火藉風勢竟爾連燒七戶始行撲滅所幸人畜俱免危險至其損失之額尚在調查中云

○張廳長整頓交通

警察廳長張樂山以城關馬路車馬往來屢有擁人情事皆因路政不整所致遂招集各署長到廳會議議定往來馬路者分別左右各署長業已傳令各分所知照云

○令注重修道植樹

據聞省公署頃令各縣謂修道植樹早經規定深恐日久玩生仰各該縣務藉農民閒暇之時修築道路補植樹株認眞辦理以符省令而重新政云

○監獄又收回罪犯

瀋陽第一監獄於大元帥就任頒佈大赦令後陸續釋出犯人一千餘名現聞不及一月又陸續收入罪犯四百餘名且此四百餘名中多半爲釋出後復行犯罪者云

○同善堂房租增加

自市政公所接管同善以後李市長令吳堂長對於該堂所有房屋一律按照原租增加七成即原租十元者增爲十七元由九月一日起實行云

○後援會報告外交

商務總會內之外交後援會因所辦事務到何地步必須報告各會員知照是否合宜丁委員長特將上星期所辦外交情形於卅一日招集各會員報告一切云

○又添設公衆電話

附屬地郵便局爲便利市民靈通消息計去年曾在公園等處設立公衆電話茲者又在隅田町中國電氣公司前面添設公衆電話所有工程已經完竣九月一日即向各處直接通話云

○秋節聲中之防務

一省當局現因秋節伊邇防務重要恐有黨匪潛入滋生事端特責成憲兵司令齊恩銘稽查處楊代處長警務處陳處長警察廳張廳長分別担任省防用保公安云

○盧局長過奉晉京

四洮鐵路局長盧景貴因奉交通部電召赴京磋商要公該局長奉命遂於昨卅一日由四平街來奉旋即乘京奉車西上前往北京云

○日警察一部回奉

自本溪湖煤鐵工人事件勃發後奉天日警署特派應援巡警廿五名前往協助彈壓其中十名已于月底回奉照常視事云

○臧總辦傳見廠長

東三省兵工廠總辦臧式毅現因整頓廠規增加製造額特於三十一日傳見各廠長訓話多時各廠長即行遵照辦理云

○李師長公畢回防

東北陸軍第十六師長李振聲前因請領軍需報告防務特行來省謁見臧代司令有所陳商現該師長在省公畢遂於卅一日回防以重軍務云

○副會長代奉祀官

每屆秋丁祀孔之奉祀官原係省教育會會長馮廣民茲以馮氏出任盤山縣知事會長一職又未辭却故奉祀官亦連帶在職本屆職務遂由該會李副會長代表云

○張李兩巡官起用

省會四署巡官張友三五署巡官李海山前者因公被撤茲經人介紹警務處委張友三爲新民縣警甲巡行教練事員李海山爲新民縣警察一區區官云

○警務處添委科員

奉天全省警務處長兼保甲總辦陳徵五因該處第二科事務忙碌原有科員不敷應用亟須委人以免貽悞特委李郁爲該處第二科科員李氏奉委當即到處謁委視事云

○警廳添派便衣警

警察廳長張樂三査中秋節近藥品行及中街一帶遊人日多恐有宵小乘隙混入施其妙術爲防患未然計特添派便衣幹警十名赴中街一帶偵緝云

○張科長呈報視事

代理省長莫柳忱查輯安縣第一科長出缺特委張維新接充張氏奉委前往有日現於卅一日來文呈報到署視事云

○實業廳催領官斗

實業廳長張之漢爲統一全省斗制起見以新製官斗各縣遵章請領者固屬不少而未領者亦所在多有特于昨三十一日飭令各迅速請領勿得貽悞云

▲長　春▼

○俄路員應遵華律

東鐵管理局所來往之文電自改用華文後頃聞吉省當道又擬就東鐵俄籍路員應一律遵守中華民國法律俄國法律不得引用之條文通令各局知照蓋東鐵既在我國境內建設路員又我在國服務當然遵守華律茲錄其訓令要旨如次(一)關於中東鐵路一切事務應一致遵用中華民國法律及現行律俄國法律即予廢止(二)中東路各項文件此後不得引用俄律(三)俄國人民及其他國人民均應守遵一九一八年九月五日督辦公署所發表中國法律云云▲

○視察團聯袂赴哈

日本宮島縣教育視察團二十二名爲視察東省教育狀況於今日(三十一日)午後二時許來長少憇隨乘三時之東鐵列車赴哈爾濱先二日有常大學友會暨桑原已代治等之視察團滿鐵路員教習所畢業生所組織之鐵友會員八十人先後去哈視察云▲

▲吉　林▼

○吉鐵運費增加訊

吉長鐵路近因收受中交哈大洋票較現洋每元尚差兩角長此以往公庫虧損甚鉅擬照關內國有各鐵路辦法客貨運費一律改收現銀元以補公虧但爲吉長現洋之流通未廣並爲便利商民計仍收哈洋改爲補水即每哈大洋一元照現銀大洋之市價增收之此議方動工商兩界首先反對曾各開會討論抵制辦法不予承認工商兩會長並於上月卅一日普謁誠代省長請求一切未得要領並電致北京張督辦陳請阻止聞吉長路局長魏武英在京已電致路局緩議矣但該路因與四洮鐵路聯運關係將運費應收之貨幣辦法規定布告商民因知其布告謂本路與四洮聯運貨物所有運費及雜費由本年九月十一日起均照下開辦法以各路規定之貨幣核收(一)本路應得者以本路所定貨幣收受(二)南滿路應得者以該路所定日金收受(三)四洮路應得者以該路所定現洋收受但未滿一元之零數得收受本路收受之貨幣聞其客貨運費增加本擬於此同時公布因各方反對又縱緩議云▲

▲遼　陽▼

○董知事晉省會議

縣知事董英森頃奉省長電召進省開全省行政會議並知事奉電遵即晉省參會署內一切事務委會計科長孫振聲代拆代行云

○派馬隊來遼協勦

邑西有匪首王金祥者竄擾各村屯到處行搶勢甚猖獗經董監督電告省當局請兵協剿茲聞省派馬隊兩連抵遼該隊已向邑西出發云

▲安　東▼

○令查便衣隊標幟

本埠警察廳昨奉警務處來文以馮玉祥現派便衣隊多人分來東省乘機搗亂此項便衣隊化裝爲小販車夫乞丐等或混入兵警其暗幟爲一普通大銅元上有小缺口在正背面左右上下不等仰即嚴緝該廳奉令後通令所屬嚴防並分函各機關一體知照云

○警察廳拏獲巨匪

本埠警察廳前接輯安縣公署來電有巨匪蔡某綽號鳳樓隨日本小瀛輪去安請於到時查緝等語該廳接電後訪悉該輪二十九日抵安當派署員李同幹警於輪船抵岸時上船查拏果有該匪在內當場拏獲起出奉大洋一萬六千餘元解廳訊辦聞蔡匪久在東邊結夥綁票搶掠今被緝獲難逃法網矣

○緝私局拏獲鹽販

本埠緝私局派駐馬市台分卡長鄒岩楠於前晚帶領鹽巡下道在途中遇見大幫私販當場捕獲鹽犯十九名私鹽一千餘斤一併解送來局經常局長訊明私販鹽斤處罰共處罰金現大洋八百元鹽斤變價充公原辦員巡照章給予賞金云

○廉區長摟欵被控

道尹公署昨據鄉六區居民崔永喜呈控該區區長廉景麒吞摟公欵肆收捐稅列有條欵請求查明究辦當蒙批示所控是否屬實候令行安東縣署速即查明具報再行核辦云

○開河流佔用民地

本埠修築江堤業經竣工爲疏通水源計在堤之左側開一小河除公地外佔用民地卅五段一分七厘日昨經市政公所派員查勘明確以便報請縣署取銷賦稅並酌量發給地價云

○常關巡之制服式

安東海關監督創設東邊各縣之常關業經成立委員各赴任地開辦開始收稅惟各局卡之巡查專爲稽查貨物防堵偸越自應穿着制服以示區別茲規定制服爲黃色其帽簷領章爲紅色上綴常關二字肩章紅色上綴各分局卡字樣已分發穿用特於日昨將設立局卡地點及人員姓名制服圖樣函知東邊各機關一體查照俾免誤會云

○姚監督送女返任

安東海關監督姚啓元之長女爲張大元帥之次媳日前歸寧在安小住旬日嗣經姚監督親送回省因任內公務極繁不能在省久稽遂於今日早返安

▲大　連▼

○兩社長訪問長官

新任滿鐵山本松岡正副兩社長偕同小林秘書並伊藤眞一氏昨日午前由連搭乘列車赴旅順訪問關東廳兒玉長官行新任拜訪禮於午後回連云

○市參事會之議案

大連市役所於昨日午後一時在事役所會議室開參事會第十五號議案恩賜基本財產寄附金收受事件(二)爲參事會第二十二號議案昭和二年度大連歲入歲出追加預算(三)爲參事會第二十三號議案昭和二年度大連市特別會計恩賜基本財產歲入歲出追加預算云

○司令官定期回國

關東軍司令官武藤大將因榮陞教育總監歸國在即該大將定於九月二日正午在大和旅館設備盛宴招待大連官民及有關係者抒其告別之忱是晚並就山本滿鐵新社長在滿洲館招宴並定五日晚就大連官民聯合之送別宴會同日晚就宿於陸軍俱樂部六日即乘貝加爾丸東渡云▲

○公議會特開大會

小崗子公議會於前日午后二時開所得稅研究委員會討論結果六委員以辦理無狀引咎辭職一切責任歸之市內大會担負遂議決於八月三十一日午后二時招集全體會員一百餘名開臨時總會並報告請求緩徵所得稅經過情形並有市內公議會重新選舉研究委員云▲

又訊云大連華商公議會於三十一日午後二時開會員總會查其開會目的關於所得稅事件擬再開會推選代表向關東廳陳請延期云

○新社長視察沿綫

新任滿鐵社長山本條太郎氏行將視察沿線定於九月三日首途偕同神鞭齋藤兩理事山藤根理事先導赴滿洲沿線各處以及洮南齊齊哈爾哈爾濱等處擬於十五日歸連云▲

○兩分行長披露宴

新任正金大連分行長渡邊禮並前該行長乙竹茂兩氏於昨晚在大和旅館招待市內各機關及新聞通信社代表者開新舊更迭披露宴到場赴宴者約達一百七十餘名首由新舊兩行長相繼致辭畢來賓方面旋即致答辭一時杯盤交錯同懷暢飲至九時許賓主盡歡而散聞乙竹茂氏搭三十日出帆之香丸就赴大阪正金銀行行長之任云

○青年陸上運動會

大連中華青年會發起之第六次陸上運動會茲因各種關係將原定之十月九日期限改爲十月十六日(星期日)舉行地點在滿家屯滿鐵新建築之運動場該場工事剋期將告完竣因春季運動會延至秋季以致派選手參加遼東運動會之計畫未克實現該會自水上運動後即着手籌備進行並在幹部會議中提出討論議決種種應行事宜此次均欲改善辦法剋期正備函通知各團體早日練習以便屆時爲國人增光榮云▲

▲西　豐▼

○蕭知事誥誡區長

縣知事蕭玉泉因八區長任意私和案件故于八月卅日招集八區長到縣會議與警甲分晰權限區長不准刑訊雜案遵守本職以免公民忿怨等情會議數小時始散云

○商會長會議領斗

西豐商會長夏普霖李東園頃奉蕭玉泉知事令開謂全省貫一改爲衛斗以廿斛爲一斗由省城財政廳設立官斗局專製通令各縣進省領取每一套斗升定價洋廿元昨聞邑商議定備價於八月卅日持文領取云

▲綏　中▼

○文知事遵令祀孔

縣公署昨奉上令飭於八月卅一日遵循向章舉行祀孔典禮並令將祭祀情形呈報等因文純齋知事奉令後遂即先期籌備三牲祭品分委祭祀人員當於是日早四鐘躬率各機關首領暨士紳等前往文廟敬謹致祭云

▲錦　縣▼

○富區官率隊勦匪

錦邑北區餘積屯區官富岐山自有匪警以來即調度鄉團晝夜設卡擇要堵擊故該屯界內甚屬平靜惟大凌河迤東時有匪徒擾害鄉里爲肅清計於八月廿八日親率警甲一隊前往河東一帶按地搜查必至匪患肅清而後已若該區官者可謂熱心公務不辭勞瘁矣

○慈善會歡迎善士

駐錦熱奉吉江四省慈善會曾在吉黑兩省募糧萬石賑濟錦縣災民現賑務已告結束吉黑兩省之施捨糧石者會集十餘人不日將來錦調查災民及賑務實况慈善會聞訊當即招集會員籌備歡迎江東諸大善士以免臨時倉卒招待不周云

▲洮　南▼

○于局長席不暇煖

洮昂鐵路工程局長于景[illegible]由江省返局休息二日因鐵路與修至江省事宜許面見張大元帥稟陳一切於八月廿八日搭四洮火車至奉面見省長商議後即轉乘京奉車至京謁見張大元帥報告接修鐵路情形云

▲依　蘭▼

○收大租緩期加罰

吉省徵收大租向由每年十一月一日起至次年五月一日止爲農民繳納期過此即爲加罰期限現經省議會提議十六年大租至六月一日爲加罰期財政廳已通知各縣遵照矣

批　示

◇鎭威上將軍公署(卅一日)

▲梁常淸　呈與第八師騎兵營辦給養請由何處籌給懇請示遵由批定予嚴懲

◇省長公署(卅一日)

▲關德恩　呈爲盜賣會產控縣不理請飭縣究辦由批並無不合着無庸議

▲高仲元　呈爲莊河縣辦理違法偏袒呈復請交道尹秉公核辦由批應即遵照息訟

◇高等審判廳(卅一日)

▲田永祿　呈與馬萬芳因房園涉訟上訴由批月之三十一日開庭審理

▲唐萬盛　呈與史秦與因地基涉訟上訴由批月之三十一日開庭審理

◇教育廳(卅一日)

▲王士紳　呈爲翻蓋校舍請備案由批仰瀋陽縣知事查明辦理具報

◇清丈局(卅一日)

▲李成賓　呈爲□署通和未遂偏袒詳請添傳人證評制由批仰即遵照息爭

▲張福恒　呈爲李信爭領莊地案已查復請核示由批着即遵赴收傳處聽候核辦

◇市政公所(卅一日)

▲關季俠　呈爲請領建築證由批無礙交通應予照准

▲三盛東　呈爲請領建房納捐由批仰即來所遵章納捐

▲吳榮倫　呈爲請領建築證由批無礙交通應予照准

往　來

▲洪維國(實業部鹽政司長)卅一日由京來奉

▲周恩忠(交通部路政司長)仝上

▲傅立魚(大連中華青年團長)卅一日由連過奉赴長春

命　令

(八月三十日)

▲蔣鏡辭授爲陸軍步兵上校並加少將銜張文惠授爲陸軍一等軍需正此令▲國務總理潘復呈請任命沈澤生徐思允陳秉鈞沈覲宸吳果晟林振先爲銓叙局僉事楊葆益曾文玉劉保慈吳興讓張亮淸盧燊機爲統計局僉事▲軍事部呈請授汪滄王栢馮爲陸軍憲兵中校並加上校銜蘇潤甫魏海福傅長瑞關崇寬戚維綱爲陸軍憲兵中校劉景裕孫世傑張鑑田劉景棻萬鶴聲爲陸軍憲兵少校常書爲陸軍二等軍需正柳振林爲陸軍二等軍法正孫潤文劉自陽士爲陸軍三等軍需正王紹曾爲陸軍三等軍醫正王恩陸軍三等軍醫正均照准此令茲修正財政部鹽務署官制公布之此令

瀟洒清幽中之巴蜀絕景　三峽秋光　(三十一)

◇◇夕陽晚照之◇◇　鐵棺峽

啼鵑聲咽天涯水　日染嵐光滿港輝

雲山蒼蒼。江水泱泱。古之妙筆生花。可以寫盡天下之絕景矣。蒼蒼泱泱。世或以爲富春錢塘作色。而不知斯言之正可以形容三峽之奇觀也。千巖競秀。萬壑爭流。三峽爲蜀之勝。不啻中國之瑞士。縱無湖泊。而怪石奇浪。亦可與阿爾卑斯高峯。羅尼河曲流。同其聲價矣。三峽東西數百里。巨峽十餘。大灘六十有三。益之以巫山十二峯。天柱馬牙黃牛諸高峯。雨去雲來。遂較富春錢塘爲雄偉魁怪。故不得不謂此間雲山之爲蒼蒼。而江水之爲泱泱也。惟三峽雖多烟雲風雨。固亦有時請明而爽快。蓋當八九月之交。冷露適江而山靄則自異化。峽上乃呈瀟洒淸幽之新景象。猶如別得一天地耳。舟發巫山。過布袋口而止於馬石灘。其間削壁千仞。斷岸百尺。與瞿唐同其形勢者。則鐵棺峽也。鐵棺爲峽。以形而名。蓋兩岸石壁。對峙相埒。與壽材無殊。舟入其中。儼然墜於深塚。使人不寒而慄。常畏此溪有鬼神在也。據父老傳說。就伊曹所已知者。三峽覆舟以短命者。爲數當以千計。所以每値鵑啼猿嘯。動輒以爲死者嗚哀也。且鐵棺石峽。幾乎黑墨。如値月夜。滿天星斗。其淒涼之狀。不忍久睹。舟人於此。遂有幾許可驚可懼之妖怪故事。語諸遊人。咸在不惜然而悲凜然而恐者。然鐵棺峽。雖有如斯之森嚴景色。而其地適爲官渡口楠木園與巫山布袋口間之停泊地。以其附近有村落市場。堪資購物。且日暮不可以夜行也。是故旅者於此。咸捨舟徘徊江岸。而厨夫則及時調鼎。帆落檣停。石港溪口。寂寂然而無聲。一碧江濤。來自天涯。巍岩猶入雲霄。時値夕陽晚照。嶙峋踔光。有石則明。船中子女翁媼。咸坐灘上歡觀。炊煙引挹。緲緲綿綿。洵峽中一奇景也。惟長江民船。向皆求生碧波之上。終歲一葉扁舟。沿流來去。不第不知江峽之險。且亦未識自然山川之爲如何壯麗矣。獨詩人畫家。遷客文士。當之乃有無窮快樂與哀愴。以爲乾坤誠爲吾人設耳。日人用岡正樹入蜀。嘗泊舟峽中。所詠之詩。酷與鐵棺晚泊一景相似。爰錄於左。用爲觀圖者諦之。其詩曰。

孤帆來泊小灣前。雨後江山夕照鮮。
一道青谿繞村店。鄰橋幾許起炊煙。

◆…圖爲鐵棺峽民船之停泊處。

奉天市價

大豆	十三元五角〇分
豆餅	十五元五角〇分
豆油	十七元[illegible]角〇分
碗豆	十元〇角〇分
粳子	七元九角〇分
芥子	七元四角〇分
粳米	廿六元〇角〇分
元米	十九元〇角〇分
米	十五元〇角〇分
現寶銀每兩換小洋	十四元〇角〇分
足金每兩換小洋	四百九十五元〇角〇分
赤金每兩換小洋	四百五十元〇角〇分
紋銀每兩換小洋	十四元五角〇分

東三省古蹟遺聞續編

裝訂精緻　印刷鮮明

莫柳忱先生題字
誠執中先生序文
于振甫先生題字
袁潔珊先生題字
汪席珍先生題字
于思泊先生題字
陶犀然先生序文
王冷佛先生題簽

四六版三百二十頁

歷史者已往之陳迹也其所記載無非典章制度及一切事蹟而已曷爲而爲後人所重視以其爲文獻也所以聲名文物之邦國有史縣有志野有乘稽古者一經披覽巨細畢張惟東三省則志乘闕如已往之事跡遂焉而無可考長此以往則歷年愈久跡愈晦而聞愈寡有志之士縱欲爲有條理之編纂苦於茲事體大非數人十數人之心思耳目所能賅況際此人欲橫流之會更無人擔荷仔肩故本社於甲子歲徵集東三省古蹟遺聞併金息侯先生所著之奉天古蹟考彙爲一編以行世嗣又賡續求徵除沙汰外所得稿件逾於疇昔雖其中不無道聽塗說之弊要足以補前編所未備後之覽者或亦足資依據歟

定價連郵現洋壹元　郵票代價一概不收

盛京時報社發行

廣　告

青島上海行(滿鮮航路)
▲榊丸　九月三日
▲大連丸　九月八日
▲唐山丸　九月九日

天津行
▲天津丸　九月八日
▲天潮丸　九月九日

龍口行(往復共旅順小行)
▲龍平丸　九月七日

香港行
▲英順丸　九月三日

電話(代表番號)四一八五番

監部通吾妻橋　回　丸一商會　電話五八八八番　四二六四番

專屬荷客取扱店

大連汽船株式社會

鐵路

市行糧

品名	價
花小豆	十[illegible]元〇角〇分
青豆	十四元〇角〇分
合豆	十[illegible]元〇角〇分
青豆	十四元〇角〇分
大子	[illegible]
小麥	十六元〇角〇分
小麥	十五元〇角〇分
高粱	九元〇角〇分
稻米	十四元〇角〇分
粟米	廿八元〇角〇分
林米	……元……角……分
芝蔴	六十元〇角〇分

錢鈔	價
現大洋每元換小洋	九元二角[illegible]分
天津中交票換小洋	九元二角五分
哈爾濱現洋票換小洋	七元七角〇分
金票每元換小洋	十元〇角〇分
鈔票每元換小洋	九元二角〇分

像報 最高 二九度四 最低 一五度二 尙 三度五 〇度三

西安道上之鮑羅廷

西安訊云。八月九日晚鮑羅廷偕同幕僚廿餘人。行抵西安。恐此爲其最後之旅行。彼將永遠離去中國。或不再來歟。…是日余即至其寓處請謁。然遭其一言拒絕。余察鮑氏一行。目下決不受厚遇。一行似極感不快。此不單由於旅行之極困難所致。一行中互相間亦有反目者。由潼口至西安。大約行經二星期。汽車八輛。人物俱載。由觀音堂至西安。經過困難之旅行。由此經陝甘庫倫而歸莫斯科。故所準備者須有多量之汽油及皮帶。在此滯在數日。以爲整備也。…迄來西安。因過截行李。曾損毀汽車一輛。據聞其計畫。明日或後日擬由西安出發。目下西安之當局。對共產黨極力彈壓。鮑氏一行之能入境。已甚奇異。另加以特別之保護者似係馮玉祥對鮑氏之特別厚意焉矣。據確實消息。鮑氏初決無離華之意。嗣因武漢政府要求其退去。彼始遠去。彼亦誠一世界的人物也。彼知求達其使命之希望既絕。不再戀戀於是邦。乃接淅而行。…馮玉祥對武漢政府要求鮑氏退去者。係由於徐州會議之結果。鮑氏竟爲彷徨戈壁沙漠之身。其速不無意外之感也。西安自彈壓赤黨後。於商業政治及社會之各般狀態。俱忽就向上之途云云。

又訊，昨夕本地某報登載漢口來電。大旨謂汪精衛已發令捕鮑羅廷。該報之筆將此電密告於鮑羅廷鮑氏陷於政敵之重圍中。決意即時逃脫。本日正午率引其廿一名之幕僚。已離西安向莫斯科矣。

又云。西安去歲因戰亂。陷於極度之疲敝。被劉軍包圍一百九十五日。城中人畜。殆無生存者。然自入本歲非常太平。四民俱有生色秩序恢復。…馮軍之政治。足稱成積甚好也。…共黨既極受彈壓。排外熱亦完全一掃。教堂受完全保護。教士尚留者。仍有十六名。昨年退去者亦有逐漸回來之傾向。馮軍當局努力勸告外教士安心布教。唯由各地方。土匪出沒爲害。今仍不絕。政治的建樹。有增加之傾向。而政治的經濟的俱漸次歸於平穩。則誠爲可喜之現象也云云。

東三省雜報

△奉天▽

考試新生

馮庸大學定于今日(二日)開始考試大學部一年級中學部三年級小學部三年級學生試場在奉天大治廠院內云

儲蓄開獎

奉天儲蓄會有獎部現因又屆開獎之期特由張志良會長函請財政實業警察三廳派員到場監視於一日下午二時照例開獎云

催修暗溝

大東門外至爐炸市南頭重修暗溝洋灰商業已製好市所特催令包工人從速修成以便翻修馬路該包工人已於三十日開始工作云

開講習會

修養團奉天支部定於九月十五日午後三時起至十六日午前九時止在滿鐵倶樂部武道場開婦人講習會以資講習一切事宜云

丘八挨打

昨有某兵士到洪幣廠找人大步入門稽查兵阻止該兵恃軍人勢力口出不遜被稽查兵喝令衛兵對該丘毒打不堪經人勸解始垂頭喪氣而去

撞傷幼童

城西潘建台附近農民吳子忱於卅一日趕駕馬車來城售糧歸時行抵西邊門外一時失愼將陳姓幼童腿部撞傷當經警察趕到將車帶局罰辦云

失驢何多

警察第二署分駐所拾得一驢業經佈告招領現在大西關警察又在稻香村門前拾一毛驢通知各所佈告招領亦何失驢者之多耶

窮捧遺孽

大北關天后宮附近住戶李某大名鵬鵬之李大騙棒後裔也李某於今春物故因於生前納有小星二人大者於故後即掉頭他去且滋訟累小者現年才十六歲而已大腹便便李姓之大妻擬定生龍則倶留生鳳則倶去云

祀孔放假

今日(卅一日)爲秋季祀孔之期本埠各省立中等學校學生除分別遵令參與大典外凡小學校均於是日放假一日吉長吉敦兩路局則於午后放假半日云▲

△長春▽

教員辭職

吉長路附屬小學校理科教員彭楚女士因就東鐵安達站某區立女子小學校長之職辭去職務茲聞該校校長已覓得承乏者呈請路局委任惟醫氏自京抵奉後倘未同長代拆代行之王科長惠民又不願作主迄今倘未發表云▲

日警捉匪

前日下午八時頃長春日警署突派日警數人至部武裝分布長春祝五丁目東首野地禁止行人一時交通斷絕嗣聞有日人藥舖被匪刼去財物并傷及主人該舖主立即報告警署故大施警戒捉匪以免漏網詎匪狡黠迨日警趕到時已潛逃無踪矣▲

△營口▽

愼防時疫

本埠警察廳衛生科長齊明德頃以天時不正疫癘發生若不厲行淸潔杜絕疫源將何足以維民命是以除令各署長警對於公衆游藝場特別注意外并注意貧民櫛比之各地方衛生以免疫菌滋生更時赴各署抽查以防怠惰玩忽云

拿獲竊犯

本埠第二警署二分署桃園分駐所巡長王鎔三卅九日因偵查德順祥被竊案件身着便服在平康里街見有形跡可疑者二人旋又來數人窺其形態確非正人當近前捕獲四人逮署審訊供認慣竊不諱并供出賍物統存東双橋子街成順福經派員起獲賍物計三馬車約値數萬元當由該署將人犯邱景山李鳳鳴王仲珊連同賍物送廳懲辦云

淫賤無匹

本埠老爺廟前五間房後街四等娼寮素卿下處搭住妓女秀卿貌本平庸性更淫蕩而又形同夜叉酷愛茶壺凡其秧台者類皆茶博士之一流亞近與該寮龜頭沈忠和相戀一双兩好儼然同命鴛鴦妓之心目中祗知有沈對於他客則大施特甩矣

△遼陽▽

飭修路政

縣署奉省令謂値此夏盡秋初各街市之道路應飭屬修理道旁水溝並西鄉通行大道須責令村長墊以重路政而資交通云

注重節防

警甲所警處令謂中秋節在邇各警所長對于保護商民安寧秩序必須特別注意仰即遵照臨期布防勿稍疏懈云

幼童被綁

據邑西來人云犁耙卜村住有張某者八月廿七日早突進去胡匪數名將張家幼童綁去並搶去奉票四百餘元該匪忽遺捕獲遂即向西潛逃云

少婦潛逃

城南寇家溝子村住有嚴雪梅者素業農妻王氏年將花信貌妖嬌曾與同村張無賴子曉渡陳倉暫訂白首竟於昨晚潛逃及嚴某知覺當遣人四處尋找能否尋獲訪明另誌

△安東▽

領照留學

東邊道尹公署前據學生鮑士惠洪家鈞呈稱同赴日本東京成城學校肄業以期深造請發給留學護照以利遄行等情日昨批示照准赴署領取云

劣醫嘗試

本埠警察廳昨據醫生黃子馨呈請考試行醫當奉批示以該醫原名蘭亭於三月間招考因不通醫理未取今復更名請考於入場時晤面識破殊屬非是本應驅逐姑念再三懇求當准予一試仍係醫理不明文字糊塗雖以錄取仰另謀他業可也

騙款倒回

本埠某客棧寓有崔某者曾在法廳充差因事被撤閒居遂以包攬詞訟爲生活去夏有鄉民劉化民被控崔某竟云代爲請託騙去現洋二百元而劉某案仍敗訴判罪日前逐被釋出以崔某容心欺騙擬控之法廳崔某大懼託人說項退回現洋百元私結劉某收錢後仍擬呈控未悉將來如何完結耳

自縊身死

本埠沙河鎭車站附近溝旁之小樹上日前(廿七)清晨發見自縊無名男子一名年三十餘歲身穿舊布短衣形似勞動界人經該管警所報請檢察廳派員詣驗屬實因無人認屍由警飭平民工廠招埋立標以便日後屍親來領云

潛逃不果

縣署西附屬地暗娼郎姓以現洋五百餘元接得楊姓婦賣淫未及兩月突於日前(廿八)午後七時楊婦乘隙逃去至埠北蛤蟆塘被警所以形迹可疑拿獲訊明潛逃情形通知郎姓前往領人云

姦拐犯案

埠西六道溝住戶宋振山於月前由孫山拐來于姓婦同居度日儼然夫婦詎事機不密被本夫偵知來安在中興鎭警察五區呈控將宋某及逃婦一同傳區訊明姦拐屬實一併送交法廳治罪云

强姦幼女

本埠東坎子住戶王姓婦因夫出外爲商同其九歲幼女度日日昨王婦外出留女看家適有素識之鄰夫宋某前往串門見該女一人在家陡起淫心當時用强迫手段將女强姦該女年幼難忍大聲呼救宋某不理事畢出門走去適値王婦歸來未能捉住赴水警廳控告遂將宋某傳帶回廳訊辦云

淫女服毒

本埠附屬地上川端町住戶陳姓有女二人長女現年十八身體肥碩姿色平庸而情竇早開私與某工人勾引成姦時來幽會已經半載昨被其母撞遇稍加斥責該女羞憤難堪吞服鴉片煙了殘生幸被覺尙早灌救得生云

△大連▽

堂長會議

大連市外沙河口公學堂八月卅一日午前九時在該校講堂開堂長會議如市內土佐町公學堂伏見臺及西崗子兩公學堂堂長均蒞場先行教授參觀加以批評並關於第二學期之教育計畫及秋季運動會秋季旅行就便發表討論進行之方法云▲

合格教員

民政署學務係爲管內各普通學堂教員有缺誠恐有誤教育日前特開始招考教員補充額數昨午前九時復檢口頭考試其課目爲體格之强弱並品行端正與否及日語日文之優劣等聞其考定合格者在十名以外而目下採用補充不過五六名其餘則候臨時採用云▲

籌備航輪

大連埠頭事務所海運課長黑田秀丸氏近由天津購買英人建造之小航輪第二龍丸發財號兩隻擬欲在大連港近海柳樹屯海貓島大孤山等各地定期航行現正籌備進行中▲

尋找逃妓

小崗子遊廊場五十六號娼窰之妓女雙寶日前晚間乘窰頭當傻瞬不備破窗潛逃雖尋找多日杳無蹤影最近聞有崔某者至該窰報告雙寶已逃在鐵口界內廣鹿島處該窰頭當傻瞬即托崔某赴彼尋找未知能否找回俟訪再誌▲

私建被罰

市內寺兒溝六十九番地民人劉元和未經官署許可在該番地內新建木平房兩所大連署以其違背建築規則處罰金八十元以示薄懲云

△牛莊▽

少婦輕生

沙河口香爐礁屯三區住戶孫忠高之妻李氏二十五歲因家庭不和時受壓迫遂尋短見於前夜用洋火頭若干和以燒酒呑服倒苦一夜於翌晨一命嗚呼云

所長易委

禁煙所長聶洋芹接事未及一月即行撤差遺缺由上峯另委馬龍媒接充於昨日業已接收視事云

呑煙殞命

東關住戶姜樹欽年逾不惑務農爲業昨日午前因家庭細故與其母發生口角怒不可遏伊即購六元鴉片二元燒酒歸家一併呑食家人百方解救終無效果至是晚竟命登鬼錄矣

△四平街▽

調查學童

昨三十一日梨樹縣教育公所派員來街調查中國街商民子弟在附屬地日本公學堂入學者分別註冊並令限日退學改入中國縣立學校以圖振興中國之教育云

成立商團

本驛道東中國市街商務會近日因各鄉胡匪蜂起綁搶傷害人命之事日有所聞昨三十一日李芳圃會長招集董事會議表決招募商團四十名鎗械彈由商會供給現已在各戶商分班食宿教練以衛治安而防匪患云

△興城▽

小偷送懲

本邑南關無賴甚多業小偷者亦復不鮮頃聞陳六頭劉五斷在火車上竊取行李柳條包各一件到興城車站下車當被路警成某偏住盤詰言語支離所有物件確係竊來該路警當將陳劉二小偷及贓物一件帶到駐所經段長金雅林訊問竊取各情由該小偷供認係竊取由錦縣下車者金段長除請錦縣鐵路警所就近佈告招領各物外並於卅日將陳六頭劉五斷兩送興城縣署懲辦云

先姦後殺

邑西陳家屯住戶牛某家道小康素無正業人皆以牛秧子呼之其家後院有一間屋內藏石碾子一盤就近鄰佑借其碾子壓米者甚多廿八日有其同姓之少婦前往壓米該牛某見小婦獨自壓米遂起淫心竟欲强姦該小婦忍辱回家向其婆婆陳訴牛某强姦各情由並欲興問罪之師伊婆母力言醜事不可聲揚隱默忍受可保廉恥小婦聞言遂即作罷廿九日該小婦往地內割黍子適與牛某相遇於途牛某即欲摟抱求歡小婦嚴辭拒絕並大呼救人該牛某遂用鐮刀威嚇詎料用力太猛將小婦一鐮刀砍中頭頂立時斃命當被割地各農人聞聲趕至見出人命立即將牛某綁訖報告該管警區經李區官除用電話報請縣署派員速往勘驗外並於卅日將兇手牛某及兇器一併送縣云

△西安▽

建築社倉

西安縣署前奉省長公署訓令各縣一律建築社倉實行積穀以備荒年等因在案張理案監督以此項訓令關係重要理宜積極進行以免逾越日前特命第一區長劉興漢在第一區公所後邊實行建築社倉以備積穀劉區長奉令刻正購買石塊磚瓦以及一切木料不日即行動工云

調查地價

西安縣司法公署監督審判官姚恩普以人民賣買地畝均應照司法手續登記以重不動產所有權之權限然每有購買土地私自匿價情弊經登記所主任費鶴卿往各區鎭實行調查聞中則地每畝作奉票百八十元上下則百五十元次下則百元以昭公允而裕官家收入云

△洮南▽

廟工浩大

洮遼鎭守使張仙濤與地方富紳姜錫九提倡興修文武聖廟經各界贊成動工興修工程浩大約須三年方可告竣開工數月已費奉小洋卅萬元大工告竣預算得奉大洋七八十萬元云

△寬甸▽

賞罰鄉團

南北交戰以來各軍隊悉被調赴前綫地方漸形空虛盜匪因而蠭起幸當局關心民瘼通令各縣操辦鄉團以靖地面而安商民惟各縣屬虛應故事倘一旦變起不測寇屬倉皇失措今已委員四出查辦庶各鄉團認眞操練八月廿三日宋調查員到寬調查近十三牌鄉團大川頭與坦甸隊伍不整精神頹靡已被調查員當場罰辦太平哨亮子溝大水溝等步法整齊隊伍不紊當蒙調查員賞以罰金本縣鄉團經此賞罰當知所警惕矣

捉罰烟犯

本城王寡婦年已知命日吸鴉片因膝下乏嗣無枝可棲寄居伊瑨于孫兩家八月二十三日正在伊瑨于繼元家吸食阿芙蓉寄伊瑨孫學曾遂往省親突逢禁烟局稽查撞見當將烟具烟膏一併拿獲欲帶王寡婦到局罰辦伊瑨于繼元與孫學曾懇代赴局聽候處罰經局長罰奉大洋三百六十元業已承認於三日內籌繳不悞立有保家館子保結繳局存證並令王寡婦領取戒烟許可證以便屆期戒除烟癮云

△依蘭▽

雷殛大蛇

本邑二道河子有一古槐係百年前物月之廿五日竟被雷火所焚樹幹分爲兩片中有一大蛇粗幾如甕長約丈餘殭斃後臥於地上其二日已被掘去觀者人山人海稱奇不止云

新詩

◇「黑暗的一夜」（演存）

△

暗淡灰墨的天空！
發現了蜿蜒休獸的悲雲
把大地一切來擁抱來接吻。
這是你我別離的一夜。

△

在船中你我相對靜休休
壁上的時鐘漸與深夜的時候接近。
海風不住地把平和無波的海水吹皺。
而與船身相擊發出了悲哀的嗷泣聲！！
機輪軋軋使我知你眼和眼對流而難別！

▲

生離死別人雖有但我和你的。
祇有你和我能感覺到這種的苦悶。
俄們是青年。是革命的青年。是沒有家族觀念的。
世界是我們的家鄉。人類是我們的好友。

▲

別離雖苦。但爲着環境所迫的你。
是不應有這樣的感覺的
向着有意義的人生人道上跑。
始終有嘗葡萄酒的一日

來件

奉天宣講孔教總會宣言書

自古立國首重宗教治民之道教育爲先政刑次之故昔日敬敷五教在寬古之設官分職司徒掌邦教教者何五倫之教也教民咸知父子有親君臣有義夫婦有別長幼有序朋友有信納之于庠序學校之中澤之詩書禮樂之氣少則習之學長則材謀位爵祿以養其德刑罰以威其惡故民曉于禮義而恥犯其上三代而上教尙寬教化行而習俗美推原其故天生民而立之君君承天意好生以從事知人善任而有德教之官奉宣德意是謂君正臣正教民以正遠近四方莫敢不壹于正而異端邪說不容毫髮于其間是以陰陽調而風雨時羣生和而萬民殖萬國來朝嘉祥備致而王道成矣

三代而下人心不古世風日偷利令智昏好名而不務實文教失宜武臣用奇奇策有背於仁義王道迂闊而莫爲君人者內惑物欲之私始貪聲色貨利繼則爭城奪地黷武窮兵甚至臣弒其君子弒其父者有之當斯時也有孔子者雖無轉移斯世之權而有教化斯世之責故出而作春秋而亂臣賊子懼昔孔子爲魯司寇攝相宗邦三月大治齊人懼魯之强而爲齊患齊人不能用孔子而巧于阻孔子歸魯女樂季桓子受之三日不朝孔子行惜哉孔子不能躬逢明聖佐王天下於當時降而託爲傳道之謀是亦不得已之苦衷也勉孜孜而企中行由達材而成進德是以設教杏壇及門諸賢六經之旨六藝之科授受眞傳而堯舜禹湯文武周公之道賴以不墜三綱五常之教得以常存其維持世道人心者有造于斯世也故孟子稱爲聖之時者也

降及戰國相隔百有餘年孔子沒而微言絕七十子喪而大義乖邪說橫行仁義充塞異端蜂起聖道寖衰天下之士不歸于楊則歸于墨爲我兼愛之道行斯無父無君之禍烈當斯時也幸有孟子起而維持世教於斯文絕續之交闢道統流傳之責是以欲息邪說先拒楊墨欲拒楊墨先閑聖道以仁義爲基址以道德爲垣墉以忠信爲甲胄以禮義爲干櫓身紹乎堯舜湯武之傳業理乎伊呂周孔之學使君臣父子夫婦昆弟之大綱浩然不敝于宇宙詩書禮樂易象春秋之文昭然永垂于萬古故昔人云孟子功不在禹下厯攷往古王道霸術治國亂邦教育政治禮樂法度改革損益何代無之我中華立國數千年文明禮教之邦未聞有效法夷狄者溯自有清末季創爲新奇之說言變法者有之謂國家患貧弱非變法無以圖富强於是下詔停科舉立學堂首以孔教爲腐敗於是棄舊而從新遊學異國者頗不乏人矣不知外國之所長百工精製造自通商互市以來博我金錢之欲貌不齊取諸外府矣其教育政治與我無益焉我之遊學者舍其短而習其長可也學其工之精製之巧我國可杜其漏卮便利權不外溢可也無如遊學多科短長莫擇未得其眞精神巧製造徒學其虛外表假皮毛而於國家一無所補助之裨益欲求富而愈貧欲圖强而反弱何異欲之楚而北其轅哉此其害之小者惟不尊崇聖教攻乎異端甚於洪水猛獸禍更大矣近如蘇俄宣傳赤化利用流氓不日共產即日公妻以致南北分崩戰爭不息聖教湮然民不知恥國是日非民風愈趨愈下若不亟思抵制之方以維風化勢不流入于禽獸而不止我同志諸君共見及此本會由是以成立竊思値此時局世道人心從下流而忘返舍正路而不由我聖教不昌譬之大厦將傾一木之力恐不能支思得羣策羣力贊襄本會以成衆擎易舉之事業望我邦人君子抱定孔教宗旨不惜口舌珠璣務于鄉黨鄰里或于家庭中或于宴會間或于操作之暇或于集會結社之餘而於四民廣集之地人叢之區隨時隨地宜講孔教倡導入會教者維何無非孝悌忠信禮義廉恥條分縷晰何爲大中至正之道何爲異端邪說之誤曉以利害使民知所向而不致終迷于歧途漸民以仁摩民以義浹髓淪肌言符於行由近及遠累萬積千推而廣之擴而充之庶期不動干戈異端即無間可乘不用政刑邪說自無由而入倘希南北統一偃武修文百姓安居樂業同登壽域共樂時雍此我聖教之效果也望我同胞其共勉之古之堯舜聖人也「性之善也其道無他曰『孝悌』而已矣孔子之道曰『忠恕』而已矣孟子亦曰『仁義』而已矣知之非難行之惟艱倘表裏如一言行相符誠堯舜之道不過此道者日用倫常不可須臾離也可離非道也敬告我多數同胞又何所望而生畏哉用是宣言書

新潮流

僵屍的復活

（緒）（伯慧）

我們不必多說爲什麼要男女同學我們祇要從他們對於這運動努力的程度上看便可以看出他們是能够成功的

果然在當時也是我們預料不到的事他們所擬議的兩個方法居然完全實現了各大學居然允許了他們的請求而且首先就有不少女子去進這已經開放女禁的學校做一般青年女子的提倡教育部處在這種情形之下雖然部裡面還有不少老官僚在反對但他們以爲反對也是徒然而且各大學校長和教育界一般很負時望的人物都很贊成這種提議所以教育部索性就答應了各學校的開放女禁同時却另有一種限制不許中學校男女同學卽使同學也不能同班授課這實在是教育部不徹底的地方不過包含着這許多老官僚的教育部居然也能答應這種提議也實在是件差强人意的事

我們爲使一般人明瞭當時的情形起見我們也不妨說一說當時他們主張男女同學的理由總合起來稍爲說兩句他們以爲男女同學的重要意義有三個

（一）男女爲取得均等的地位有男女同學的必要

（二）男女同負改造社會的責任第一步要從男女同學做起

（三）純潔的愛情是栽在改造社會的意義上的永久的男女同校是互相考驗人格的較長的場所

當時說應當男女同學的理由很多只有這一個似乎還可以代表其他一切他們於提出理由以後他們爲避免一般腦筋陳腐的人的反對起見他們說他們的理由是給『人』看的不是『完全的人』對於這個也不必反駁他們也沒有功夫答復在這裡我們實在應當佩服他們當時不怕人非難的精神

（未完）

經濟欄

◎官商在北滿覇買青苗

▲東省秋收雖云豐稔
▲但恐商民無由分潤

東省官商覇買特產逐年加熾一般糧商漸被壓迫殆無存立希望查官商之覇買事業不獨在現貨最近又在青田大伸其手據某方面觀測客歲爲官商所覇佔之現貨青田特產數額實達南北滿洲總交易額六成之鉅殊如今年因北滿之秋收豫測空前豐稔一面有奉派財政關係愈急者而官商之活動勢必加倍結果豐收之利益終不得爲商人利益

又據哈埠消息北滿之青田交易爲官商所覇佔即廣信公司最近在安達滿溝方面估定約一千車其交貨期爲明年陰曆二月以十月乃至十二月爲當其買價頗爲抬高各條件勉强異常實非一般商人所能競爭其他有東興製粉呼蘭和順泰慶太祥等華商方面之估買青田至洋商方面獨有瓦撒爾德洋行于廿一日在滿溝買妥計四百噸在吉密河買妥四百噸他如哥斯特爾克及索斯金等大路方面均未見妥

◎大連取引所將開麥粉盤

▲華商意見務與尊重
▲擬自十月實行開始

大連五品取引所商品部添設麥粉盤早經當局允許在種種準備中一節曾誌本報茲據該取引所當事者談話留來節節準備中惟因天晷辦事不銳進行未能實施至取引員人員詮衡結果已達十二名惟取引員之數愈多愈佳是爲引取所側希望之一又對於取引員側之意嚮務與尊重以資進行爲其希望之二又中國秋節在即今日遽而開始粉盤非得時宜是以擬俟過節着手最後的準備旋自十月實行云云

◎卅一日連埠存貨

據大連埠頭于八月三十一日之存貨統計如下▲大豆計九萬六千五百七十噸就中有混合保管大豆八萬四千四百五十噸▲豆餅計一萬六千一百六十七噸就中有混保貨一萬四千四百八十九噸▲煤炭二萬九千六百十六噸▲其他計八萬五千九百六十一噸▲合計廿二萬八千三百十四噸

◎奉天重要品市況（八月中旬）（續）

●紙類● 因時局不安及華商購力之減退行銷不盛市況續形閑散行市亦穩定本旬各貨行市如下（金圓爲單位）

品名	等級	價
有光紙	双福	二、五〇
連德紙	千鶴	三、八五
巴希紙	中等品	七、五五
印刷紙	三K	〇、二二
模造紙	三K	〇、二二
粗洋紙	百合牌	四、四〇
又	舶來品	四、四五

●皮革● 除軍需品散見交易外至一般實需方面仍取緩定態度兼以奉票浮動前途不安市況沈寂行市趨跌本旬各貨行市如下（金圓爲單位）

品名	單位	價
牛皮（克羅母甲種上等）	每坪（方尺）	〇、八〇
又 舶來品	每坪	一、二〇
馬皮（克羅母甲種上等）	每坪	〇、四五
又 甲種下等	又	〇、三五
熊牌靴底革	每斤	一、二五
新日橡革	又	一、二〇
巳鞣牛皮（厚）	每磅	〇、八〇
又 （薄）	又	一、三〇
肩皮	又	〇、九五
無牌靴底革	又	一、一〇

◎地大物博之中國洋麥輸入漸增加

▲中麥價高不抵外麥（續）
▲其補救之方法數則

最近數年麥類既由出超轉書爲入超於民生危險孰甚爰略舉其補救方法如次

（一）開拓邊陲以增小麥產額據民七調查全國計產麥三億五千六百七十四萬八千一百二十二担就全世界論其地位僅亞於美加俄法耳玆依各省產量之多寡論豫省之二億四千四百七十八萬七千九百六十六担爲首蘇省之約二千萬担次之鄂魯陝晉直新（彊）皖甘浙黑（龍江）閩京（兆）吉奉察（哈爾）綏（遠）熱贛湘等各省順而次之觀上表可知小麥我國幾無處不產之大率以黃河流域爲最盛楊子江流域次之南部諸省稍有遜色惟各省雖皆有所產而觀洋麥進口激增可知仍不足應國內需求故開闢荒地改良種子實爲我農業國之當務之急也

（二）改良分別品質高低之方法洋麥商場恆依其貨量色澤皮紋等別爲高低等級必切實審核以定取去如是則購者便利且免欺詐我國則素重產地分級一層向付闕如故廠家採貨易受行家及農人之壟斷進貨時易受虧損此不可不亟宜改良者也

（三）改良交通擴張鐵路以利運輸俾國麥供求相應銷路既振最可與世界著名之匈牙利麵粉相頡頏所含麩質達百分之四十五至五十日本麥所含麩質麥所祇百分之三十三美國祇百分之卅七加拿大祇百分之四十耳我國麥產品質既優若交通無阻自易推銷也（完）

◎滬疋市趨勢紊亂

▲疋頭趨勢紊亂

●本機布● 趨勢互異廠方以原料抬貴態度甚硬紹稀開出手貨因轉瞬月底將屆續先出脫致昨售價紊亂十二磅馬狗五兩六錢半雙馬五兩六錢半較前略跌江西幫進卅餘件本街成交藍雙魚細斜（五兩九錢半）藍飛馬（五兩六錢）紅雞細布（五兩七錢半）彩球（五兩八錢半）等百餘件均須月內墊銀係無派司之價十五磅三元寶強十三磅水月（五兩四錢半）十一磅粗布一度跌落後昨復上漲牢莊尋價進五十件價六兩五錢天津幫需貨頗跳童（四兩七錢）十六磅金城（六兩八錢）均有成交油頭幫進十三磅三鑵粗布四十件價五兩五錢云

●東洋貨● 現銷頗爲不寂以客帮去路較夥日信洋行之天賜財源月華絨到一百件開二錢二分長江上游各埠購進四五十件

●西洋貨● 大連營口稍有交易價無甚榮辱

大連旅順間

大石橋 營口間

安東

（往安東）

奉天 本溪湖 橋頭 鷄冠山 安東到

朝鮮線 （往安東）

釜山 京城 安東

▲由滿洲里到哈爾賓▼

▲由哈爾賓到滿洲里▼

長春

▲由哈爾賓到海參崴站▼

▲由海參崴到哈爾賓▼

註冊商標

理想的文化調味料

味の素

（味之素）

只消一匙

只消一匙味之素
便能使菜肴味美
而食之者俱滿意

▲各處洋貨舖海味舖雜貨舖均有代售

C—101

五淋白濁
一瓶斷根

哈郎淋濁丸

淋濁之一症治療藥極多然未能得完全無欲之良藥唯此哈郎淋濁丸確有藥到病立除即癒之功効蓋考五淋白濁之原因多由不潔之交接色慾過度或忍精不洩花柳染沾以及誤犯非法手淫尿管損傷者多始精關不固便溺不清馬眼閉塞濃液淋漓春情勃發夜夢遺精陽莖紅腫積久尿中紅血（即赤淋也）膀胱發熱如針刺痛疼非得艱難嗣續並且促及壽算一種苦楚之狀有令人片刻難忍者本公司今幸得德國醫學博士哈郎先生於學理上與實驗力求淋濁病之原因指定最新最良能驅逐其毒根之主藥配合為丸以供患淋諸君之採買名曰哈郎淋濁丸服下能於瞬刻間止痛消腫清利淋濁痛暢小便雖極重極險之大症連服一個月亦能斷根輕病者僅服五天立服立癒奏効之靈妙何故自讚實有奇効試問治癒諸君方信本公司言之不謬

哈郎淋濁丸 藥價大瓶二元 中瓶一元二 小瓶六角

發售所 大連山縣通九十一番地 順和公司大藥房

代售處

大連浪速町 日本賣藥會社
大連監部通 東瀛大藥房
大連監部通 華泰大藥房
大連市奧町 華西大藥房
大連西崗子 康德記西樓
營口二道街 中西大藥房
營口魚市口 五州大藥房
金州南大街 康德記藥房
瓦房店鐵西 康德記藥房
遼陽西大街 東英大藥房
遼陽西大街 義和堂藥房
奉天小西關 廣濟堂藥房
奉天小西關 井上誠昌堂
奉天四平街 大德生藥房
奉天鼓樓南 五州大藥房
安東市場通 井上誠昌堂
安東道署街 瑞祥泰藥房
安東中富街 東益增遠
哈濱傅家甸 長壽堂藥房
哈爾賓道外 泰華西藥行
吉林糧米行 五州大藥房
齊々哈爾城 稻野富山堂
遼源縣前街 東英大藥房
洮南府大街 和發順藥房
煙台朝陽街 華美大藥房
北京東單牌 東亞公司
天津鍋店街 葆記公司
普蘭店尊榮 志成
皮口老爺廟 集義藥房
金州北大街 志成

淋症聖藥
哈郎淋濁丸

理想的

常用香皂

一、品質純良絕對不使肌膚粗裂
一、保護皮膚美艷與增進健康
一、物美價廉且得耐久使用

九重綠香皂

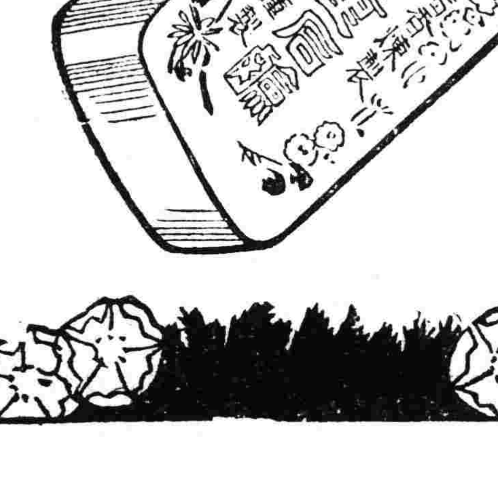

益血肥肌
葡萄酒

赤玉牌葡萄酒

赤玉有此神效故每食前飲一杯久之必奏血液之循環良好血色紅潤我等日常言之櫻色顏色唯有常飲赤玉葡萄酒耳

C101

神皋雜俎

歡迎投稿

社會小說　哀史（一六八）

（法國囂俄原作　儒丐穆辰公譯）

第十五回　敘振忠遺言囑孺子　繼父志蓄意遇雄圖

譯餘贅語

前一回。爲全書一大收束。正如一齣佳劇。雖賴主角處處表演。而穿插結搆。必使主角有休息餘地。【以保全其氣力。否則力竭聲嘶。無益於角色。尤無益於戲劇也。蔣布善爲全書之主角。自開卷起。表演各場。莫不使人驚心動魄。所謂蔣布善者。亦云勞苦之至矣。今若不加體恤。以節其勞。則大非生人所能堪。】作者左思右想。所以將其暫時安置於治外之尼寺。以蓄其銳氣。【以後半部彼之動作尚多。若連續出演。不第爲蔣布善所不能堪。而文章上亦少起伏頓挫之致矣。故暫爲收束。此非江郎才盡。正是文章蓄精蓄銳時耳。閱人後半。自明。固非譯者之妄評也。

以一道姑。挾一幼女。即有佳文。將如何而描寫之。【著者欲寫一段言情文字。而其目的又在蔻賽。然蔻賽方八九齡耳。將何以言情乎。此所以必使其達於待字之年。始許再出舞台耳。然則顚連困苦中。將如何長養而教育之。爲蔻賽計。尤有入此尼寺之必要也。雖然。善讀書者。則不如是想也。【爲蔣布善計。爲蔻賽計者。一言以蔽之。統爲其書計耳。

麥利者。書中一主角。而蔻賽之未來夫也。如此登場。所以爲日後得見蔻賽計也。而綫索之妙。乃匪夷所思。

有彰美之武士。所以生此佳兒。若紀爾諾者。眞頑固老之模範。寫來如畫。然其人固非卑汙小人。其離間麥子父子。非有所圖。不過欲麥利之完全愛己而已。於以見嫉妬之情。不僅限於男女。而長幼尊卑之愛。亦猶是也。

東西文字。形式不同。而情理則一。【狀元譜打姪上墳一折。彼陳伯瑜之無理命令。何以異此。不許旁人哭。而已則哭之。此等筆墨。謂之異樣彩色。感人最深。亦即文藝之精華也。學者在此等處三致其意。而未能文者。吾不信也。

爹爹逝世底回憶（續）

（張萍楊仲銘）

在春夏有時興濃。會吩咐書童。攜一蒲團。穩步當輿。覽田郊野。藉吸林泉。鮮妍的清氣。疲倦時。便坐蒲團上。或吟詠。或耳些鳥語鶯聲。【興盡了。便偕書童。全時言歸。儲具滿灑的氣韻。當秋季精神爽潑時。會若上水艤子。持柄鐮刀。如畦畯禾。過事個人也要刈幾顆。充充老百姓。由不挾官壓人。和在用噲的舉儀。觀來。此老的平民主義不待紛說。顯而易見的了。此老爲誰。不待余言。閱者自能曉得。便是楊惠老。按此段本應直徑的。舖敘當日成主的事實。方爲合局呢！爲甚麼。說來說去的。不表點主。又折重在惠老。平居的事跡上。未免和點主的題旨。相差太遠了。殊不知若細一沈思。亦無非是題前描寫惠老。平居舉趾。吻是爲此番。不傾興乘。和鼓樂的迎送的張本。故不便片言放過耳。

上文已經表到。惠老將一切的興馬。辭却回來了！可是這工夫。在一般看熱鬧的人。多有大失所望。說他老決定的。是不能來了。伊一言楽一語的。嗷嗷不休。不料霎時間。惠老安步興的。便來到了。

按理說。他老既然是不肯享受。迎送之禮。亦當自己隨隨便便的。照平居的服裝。纔是呢。豈知他老竟鄭重其事的。更換了。天藍色什麼綢的。禮服袍。元青什麼緞的。禮服褂。頭頂着什麼皮的。便禮帽。足登着玄青。什麼緞的高底靴。甚是冠服楚楚。鶴髮皓髯。二目品品。有神。手拄丹漆的。龍首拐杖。偕一書童。姍姍而來。望若神仙。降臨塵凡。恍惚人間。無斯齒德爵。三者兼備的一神翁！話又！折回來了。

話說當余籌備。修造神主碑之際。一般人聞聽是此老的點主官。互相傳說起來了。連外屯三里五村的。差不多也都傳說徧了。此老的爲人。上文已經敘過了。確是最有價值的。一位循吏。名望綦重。外鄉人等。只有耳其名。從未一覩其顏者。無期待數。巧遇了。此等機會。外鄉人來得。比觀聽野臺子戲。還湧躍幾倍。走的逸興遄飛。也不避初冬。砭人肌骨的寒風！競以一瞻地方。偉人的德暉。以爲榮幸……！就中有一段趣史。便是這些位觀衆。一聽說惠老。辭退了輿乘。當是。決定的不能來了。正在嗜囉間。（未完）

往城北去

（不佞）

「這回下屯。太叫我不高興了。故鄉仍舊。事物全非。那一樣能引起我歸寧的歡暢來？往事眞也不堪回首。時事的變遷。更是難於意料。誰料及王家這樣的不幸。我母親要在時。看我們來了。不知要怎樣歡喜。就是華弟活着。也能好好欵待我們。哪！家敗人亡。孤兒寡婦。正不知他們母子。將來做怎樣的歸宿。心慮。竟自滴下幾點淚來。

『你總是。這樣心窄。動不動就傷心。値不値也落淚。』我這顆久經波折而將見敗來的心。不時地也在震蕩。本來不如意事常八九。可與人言無二三。人是到那河脫那鞋。愁會子絕辦不了事。你是明白人。萬不可竟往糊塗裏想。有用的身心。也要你珍重些！」我說着。竟替她揩了一把同情的淚。我和伊相偎倚着。竟自嗚咽起來。

『這次應辦的事。對於他們應施一種和緩的手段。不可過於急燥了。事沒有辦不了的。話沒有說不透的。慢慢地和他們商量着辦。本來不是咱們自家的事。犯不上得罪人。這事我寔在放心不下。深恐你執之過甚。』激起變故。你一個人說不過他們多人。萬一再病在那裏。咳！這要你自家做核計。我不過是這樣勸告你呀！』我說完看她時已是哭得像淚人一般地了。

『我犯不着和他們惹氣。這層不須你掛心。這事你也不必過問。到那住一宵。明天到姚家庄把事辦完。早些回城。我二十前後。必定回家。……』她一壁揉着眼淚一壁說。稍沉了一刻她又繼續着說道。

『我替他們操心。眞有說不出的苦。現在我向你說。你或者知道。我今後唯一的希望。便是你了。你將來倘有進展。我或者能够限你享點福？』她說着向我笑了。我也笑了。

『家裡柴火—沒有許多了。你回來的時候。有功夫買他一車。告訴她們不用燥急。我在那不能多延擱日期。……』伊又很爽快地向我說。我沒說什麼。只默默地在想。暫時終止了談話。這時車子已離我們的目的地。（李七堡）近了。（已完）

筆記

文藝叢考再編

（陶明濬）

序志

所謂苞會通。閱辭字者。亦文章之樞紐也。爲文不能牽涉。必運之以深思。持之以正氣。其察理也。必細微而精核。其記事也。必委曲而周至。有一語之不善。則文章之能事不備。而作者讀者彼此皆不慊於心矣。苞者。綜集衆長。無所不有也。將以紀綱乎萬事。彫琢乎六情。如雨膠之爭朋。如百川之注海。無一地之不明。無一地之不入。其文筆則深而又完。明而又要。極其女妙。又極其平正。乃可以語於大理。而入於至道。所謂包其會通也。凡作一文。無論若何小題。然既已作之。勢不能潦草事而已。必將構造之經營之。使之合於衆志。切於己意。然後乃可謂之不負題。不容作也。夫然則文章精氣之所凝聚。而後一篇以成。使僅衆會而已。不復能疏通。則如氣血之結。爲擁爲疽。亦萬不可有。故既須會。而又須通也。故食古不化之流。知古不知今之人。皆能會而不能通者也。

管見有人讀盡古書。目俛經史。而心能記之。口不能言之。能述人之著作。而不能自發其思。此立地之書厨。無可如何者也。即所云會而不通者焉。能使古今人之言論。古今人之事實。會於胸中。其本事不可謂不大。其能力不可謂不博。然不通二字足以槪之。吾爲學者不然。方將出其所儲。發其所有。經綸天地。體象陰陽。本之太一之初。節之人情之欲。上賫六氣。下乘四序。保之以正直。納之以德義。其用無所不在。其力無所不達。功效爲如何。其在文工之至。亦通之至也。如水然。四瀆交會。百川交貫。其勢不可謂不大矣。然使其不通。必至立涸。否則亦必放溢。而爲人民之害矣。江河所以不可及者。以其會而能通也。聚合羣學。而又能生發。綜合羣流。而又能流通。則必爲衆水之宗。文望之歸。名實兼備。沛然莫之能禦。文章之工。非偶然也。

談叢

隱盦雜記

記戊戌變政（十五）

（冷佛）

二十三日上諭。總理各國事務衙門。會同禮部奏。遵議經濟特科章程。開單呈覽一摺。所擬章程六條。尙屬詳備。即著照所請行。經濟特科。原期振興士氣。亟應認眞選舉。以廣登進。而勵人才。著三品以上京官。及各省督撫學政。各舉所知。限於三個月內。迅速咨送總理各國事務衙門。會同禮部奏請考試。一俟咨送人數。足敷考選。即可隨時奏請。定期舉行。不必俟各省咨齊。再行請旨。用副朝廷。側席求賢至意。該衙門知道。單併發。將此通諭知之。欽此。二十八日上諭。裁容偏。節偏精。爲方今救弊之要圖。前經諭令各省。體察情形。妥速具奏。現據該將軍督撫。先後奏陳。或裁制兵。或裁防勇。或裁綠軍。或稱業經裁併。無可再裁。當經加披閱。各省情形。雖屬不同。但法敝則亟應變通。財匱尤資補救。其已裁者。即著照擬定章程。妥切辦理。其未裁者。仍著再行切實覈【。總期裁一名空糧。即節一分虛縻。空糧裁盡。偏項自舒。無論水陸各軍。一律挑留精壯。勤加訓練。俾成勁旅。並著遵照前旨。力行保甲。詰奸禁暴。相輔而行。再能整頓厘金。嚴杜中飽。富國強兵之計。無有亟於此者。當茲時事多艱。朕宵旰焦勞。力圖振作。每待臣下以誠。而竟不以誠相應。各該疆臣。力膺重寄。具有天良。何至語誡諄諄。仍復掩飾支吾。苟且塞責耶。經此次諄諭之後。倘再有仍前敷衍。不肯實力奉行。經朕查出。或別經發覺。試問各該大臣。能當此重咎否也。將此通諭知之。欽此。二十九日上諭。孫家鼐敬陳管見一摺。據稱原任詹事府中允馮桂芬。校邠廬抗議一書。最爲精密。著即印刷一千部。頒發各衙門。悉心核看。逐條簽出。各註簡明論說。分別可行不可行。限十日咨送軍機處。彙進核呈。以備採擇。欽此。（未完）

別錄

山客談（續）

（無名氏）

他兒大漢已死。遂用土掩埋。然後將挖來的葠苗。逐細擇選。將上挑的了一大捆。其餘每顆値幾十兩銀子的。全扔了。那有工夫拿他呢。收拾收拾這纔下山。運到京津。叢數出售。儼然是個有名的大財主了。衆人與他送個外號。叫人葠客。若到山西徐溝縣。沒有人不知葠客的。他家的房宅狠濶。聽說現下還有五間玻璃磚蓋的房子呢。後來在奉天開個藥舖。不是天一堂。就是世一堂。吾可記不淸了。他的孫子。名叫武昭明。現下不過五十來歲。你說這事奇不奇。

還有一個命中沒財的。我也說一說。有一姓吳的。是山東掖縣人。在先念過幾年書。後來因家貧。也就往關東出來財來了。這年跟着把頭入山挖葠。足有兩三個月。也沒尋着一顆。眞是急得如熱鍋上螞蟻一般。一日。在山坡上睡覺。忽見一個鬚髮皆白的老者。向他道。你既念過書。我有兩句話。問問你如何講法。這吳姓的。問問道。什麼話請說罷。那老者道。山從人面起。雲傍馬頭生。是兩句要緊話。吳姓笑道。吾這些日子。連飯都懶吃。還有工夫念詩麼。正欲分辯。忽然驚醒。原來是作一夢。他可自思道。實在奇怪。如何作這樣的夢呢。莫非說裏邊隱着什麼事情不成。然而這兩句書。究竟怎樣講法。我雖念過。可實在不明白怎樣講。一面起來走。一面尋思這個事。不知不覺到了一處。忽見一五六歲之小孩。圍着一個土堆兒玩耍。吳某心想道。這深山之中。那有小孩。不用說。這必是個小妖精。又回土堆上一看。土面插着一根三尺高的木標。上寫山東堂邑馬雲生之墓。原來是個新葬的墳墓。也是他福至心靈。猛然想道。這不是雲傍馬頭生。那句話應驗了麼。不管他三七二十一。先將小孩捉住。問問他是人是妖。想罷。邁開大步。將小孩冷不防一把抓住。剛要問話。不隄防。小孩跑了。原來這孩兒穿着小紅衫。被捉時用個仙人脫衣的故事。將紅衫被吳捉住。人可仍就逃去。吳某此時只顧看這件衣服。果然輕軟異常。也不是什麼綾羅製成。再一尋小孩。早已無蹤無影。向手裡再一看。也不是什麼衣服。是極大的一棵葠。足有胳膊粗細。長有一尺。裡面就是空心了。拿回敎把頭一看。把頭嚇得舌頭伸出來縮不回去。說。這種東西。自從學着挖葠。也沒見過這樣大的。若不空心。就是十萬兩銀子。也不肯賣。這雖然是一張葠皮。也値得千八百兩銀子的。但不知你由何處得來。吳某遂一五一十的告訴一遍。並將這墳的景况。也說個詳細。把頭道。若照你說這地方。一定是迎面石溝子裡無疑了。吳某恍然大悟。說。這正應山從人面起那句話了。可惜吾的財虛。入手的東西。竟放走了。這不將托夢人的心事。辜負了麼。後來拿在三姓皮店。賣了五千元大洋。你說這不是命裡不該發大財麼。（未完）

戲評

看了小公子以後

（郁素樣）

小公子。是上海影戲公司的最新出品。但杜宇但淦亭但二春他們爺兒三個的藝術結晶。現在我先把他的本事說說出來。然後再去研究他的「好」「不好」。

芳草鮮美。落英繽紛。鷄犬相聞。屋舍櫛然。距城咫尺之蓉村也。有巨紳侯鳴皋嫡裔散居於此。青春楚婦。幽處斗室。見景生情。支頤顰思。聊以自慰而度樂年者。惟其愛子寗郎。其人謂誰。鳴皋之寡婦也。寗郎年方幼稚。事母至孝。待人尤悌。就學於村中小學。性至敏慧。且尙勤讀。一日課餘。寗郎方欲歸家午餐。詎彼同學拔之使遊。戲放紙鳶於郊外。紙鳶蕭無尼。不能乘風而上。寗乃捨其褲帶以代之。然寗郎未嘗報以怨色。自提褲腰彳亍而返。甫抵其門。遇一同學。告以今日考試。彼乃發憤廢食。急步赴校。殊不知慈母倚閭眼幾穿矣。課畢返以告母。【欣然呈舞萊衣狀。每逢星期並代母操作。雖黎明即起。灑掃庭除。不辭苦焉。

蓉村地處幽僻。寗郎除伴其母外。輒至老友皮匠胡山及酒店主王某處相歡談。一日應王某之讌。甫坐定。忽見從揣叫賣爲生之弱質女子。被鄰座他客所侮毆。寗郎即起鳴不平。乃遭池魚之殃。正危急間。適店主友許俊適外返。其爲人也。性俠而勇敢。乃迎擊救之。狂徒始抱頭鼠竄以逃。遂相共飲。該女燈眉暗泣。寗郎亟詢其故。乃告以貨被客搶。歸無【以報叔父。奈何。寗郎憐之。出母給購蘋果之錢與之。女乃欣喜言謝而去。

不數月。侯鳴皋命潘某赴村接其母子歸來。不意爲其甥婦施氏竊聽。亟告其夫。彼夫婦者。一覬覦侯氏之資產。圖鵲巢鳩佔之無賴輩耳。遂謀之門下爪牙。陷計以害寗郎母子。潛知爲叫賣女子所聞。即奔告店主。於是約胡山營救之。是時也。寗郎方束裝以待潘某之來接歸。聞叩門聲甚急。啓視之。即翁甥之爪牙。僞稱潘某書記特來接歸。遂信以爲眞。隨之行。車停於小屋之傍。曳之入因於小室。幸胡等來救得脫免焉。數月後。潘某銜命迎接。夫人公子至村。寗郎乃與胡山等話別。臨行。戚戚。未幾。塵灰飛揚。於是車馬奔馳。逕往城市去矣。

既抵家。甥夫婦知計敗。乃益妒。暗置照片於寗母屐中。誣其不貞。佯告翁。翁不察竟痛詆之。且驅之出。寗母宛沉海底。然無如之何。惟晞噓痛哭而已。遂於是日寄跡尼菴懺修矣。其甥並賄潘某出爲登載報端。以遏媳婦之技。消息傳至蓉村。胡山等羣相驚訝。偕許俊赴城詣府謁翁求歸。力言夫人之貞節賢慧闔村盡知。此時尙不知小公子自失慈母挽嚴致疾。正呻吟於臥室。（未完）

鐸聲

四字考語

（佛）

懷瑜握瑾。是今日的學子。
剖腹藏金。是今日的忍人。
纏頭擲錦。是今日的妓女。
無聲無臭。是今日的名流。
信口雌黃。是今日的謠言。
敬富欺貧。是今日的朋友。
簪纓黼黻。是今日的勳位。
弁髦禮制。是今日的青年。
利析秋毫。是今日的商家。
碔砆亂玉。是今日的牌號。
搜索枯腸。是今日的鐸聲。
酒甕飯袋。是今日的記者。

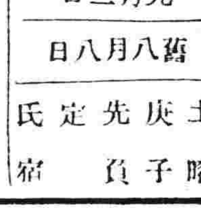

九月三日
舊八月八日
土曜　庚子　先負　定　氏宿

▲一白之人運氣隆盛諸事進行大有破竹之勢起業大吉南艮乾吉▲二黑之人心身俱浮動無定之日旅行遷移企業皆凶坤艮南吉▲三碧之人書信及其他等與他人之文件須注意之日乾坤壬吉▲四綠之人苦去甜來之日但談財凶坤壬丙吉▲五黃之人心志弛緩有運氣逆行之虞議財訂約事皆凶坤艮南吉▲六白之人內奮英氣而深戒輕妄巽南艮吉▲七赤之人將有百尋之功而虧于一簣之嘆須充分注意巽艮庚吉▲八白之人心志輒陷于軟弱之日凡事强行則易致損坤巽丙吉▲九紫之人鬱氣分散心地爽快諸事亦頗順利進行之吉日乾巽乙吉

最新式　推谷子機　推米機

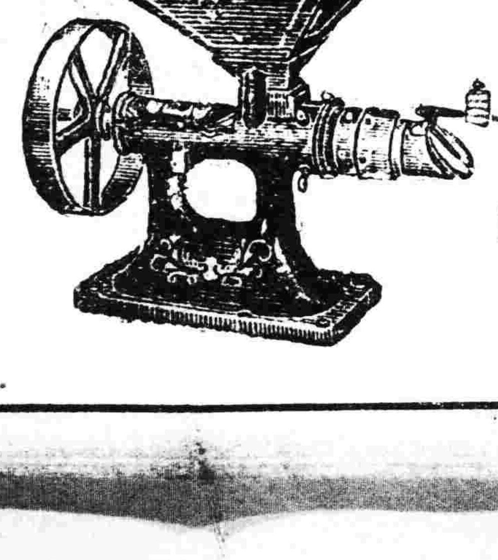

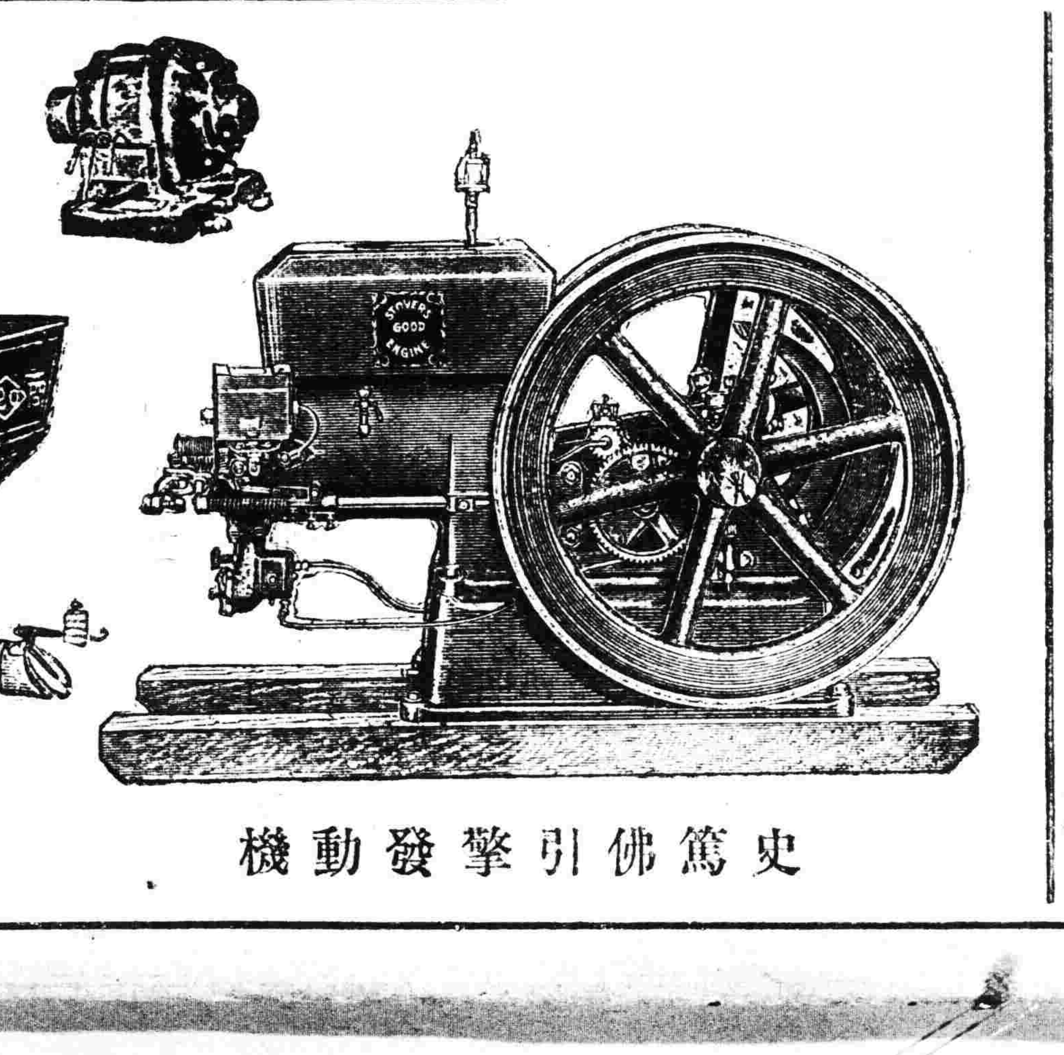

史篤佛引擎發動機

奉天松島町日本站公園西大路西邊
栃木洋行
電話八三九番

廣告

問答

甲　何處經售汽車皮帶和零件
乙　請至南市場多小公司營業部
甲　各種皮帶零件都全備嗎
乙　無論何種汽車皮帶零件都十分全備
甲　價值怎麼樣
乙　價格特別低廉較之市價便宜的多
甲　有什麼根據
乙　根據于比較
甲　外城購買手續方便嗎
乙　外城購買手續便利郵遞十分迅速決不誤事
甲　自行車零件也有嗎
乙　自行車零件現貨很多完全是德國貨
甲　價值當然也很便宜吧
乙　當然是特別低廉所以購買者異常勇躍

贅言

凡登廣告者無不極力宣揚其物品如何精良價值如何克己而購者當自有一定之判斷盖判斷須根據于比較故忠告購者諸君曷試爲「比較」

奉天南市場　多小公司營業部啓
南市場中電話一八三六。二一三五號

行市（右緣，大部分裁去）：電報　上海匯水　賣　七八兩八分五　大連匯　買　七八兩八分三　七二兩六五　引所　遠期寄　引所　現物　特產　九月限　十月限　十一月限　前場寄　前場引　後場寄

滿鐵 大連開 周水子 金州 普蘭店 瓦房店 熊岳城 大石橋 海城 湯崗子 鞍山 遼陽 蘇家屯 奉天到 開 鐵嶺 開原 昌圖 四平街 公主嶺 長春到 長春開 公主嶺 四平街 昌圖 開原 鐵嶺 奉天到 開 蘇家屯 遼陽 鞍山 湯崗子 海城 大石橋 熊岳城 瓦房店 普蘭店 金州 周水子 大連到

●自行車撰擇緊要●

三拉以斯自行車輕快堅牢較諸等如玩物之賤品確屬便宜洵理想的實用車

三拉以斯自轉車

滿洲代理店 奉天春日町十番地 松永兄弟商會 電話三四一番 五二一番 振替口座大連八三番

招經售處 凡在東省各縣城鎮惟限一名專代經售希望者來信接洽

運到大宗船來新品

四大特長 價格低廉、中味多量、品質優良、風味滋養、

鳳船牌鳳梨罐詰

直輸入元 滿洲總經理 大連市但馬町二番地 旭商會 電話七五一四番 振替大連四〇六六番

奉天代理店 奉天浪速通三番地 義盛興

歐美生乳藥

此藥善行氣血力通乳管能使乳腺暢達乳汁濃厚有力無論老少或在產期之內乳管閉塞不通或乳汁雖有而不足或因氣火而減少者服此藥一瓶後乳汁湧湧而來定能增長八倍之多百服百驗凡缺乳者請服一瓶方知言之不謬也（定價每瓶現洋一元二角）

總發行所 奉天城內鼓樓南歐美藥房 分售處 鼓樓東亞洲大藥房

有志汽車司機員者請來

招募生徒 本科、補習科、隨意科

教授關於汽車一切知識 每月一日開校

〇位置 大連市秋月町一八 大連自動車講習所

〇稱名 大連市秋月町一八 大連自動車講習所

大連 自動車講習所（電話九三九三番）

規則書函索即送

硫化染料、硫化曹達、工業薬品、各種販賣、

奉天大西關 三井洋行

中電話二一五五號 日電話二一二番 五五〇番

資本金壹億圓（全額拂込濟） 積立金九千二百五十萬圓

橫濱正金銀行 奉天支店（宿値川）

電話 日一一一番 日一二二番 日二五一番 中四七一〇番

●總行 日本橫濱 ▲分行所在地 東京丸之內、名古屋、大阪、神戶、下關、長崎、青島、濟南、天津、北京、香港、上海、廣東、牛莊、大連、開原、長春、哈爾濱、西貢、新嘉坡、蘭貢、卡魯末達、孟買、卡拉其、馬尼拉、斯馬拉馬牙、斯馬蘭、巴大必牙、西脫尼、倫敦、里昂、漢堡、紐列其關脫利阿布咩、桑港、羅斯安吾路斯、細牙脫兒、紐育、利歐阿加內羅、布也納細愛兒斯

頭取 安田善四郎

正隆銀行

奉天支店浪速通

（日電話四五五五・一六五〇・六〇八〇）

小西關派出所小西關朝鮮銀行西 電話日五二二番 華電話二七號

鐵道、鑛山 諸工業用 機器工具 發動機 電動機 金庫 衡器 油漆 器機油 洋灰、銅鐵材料

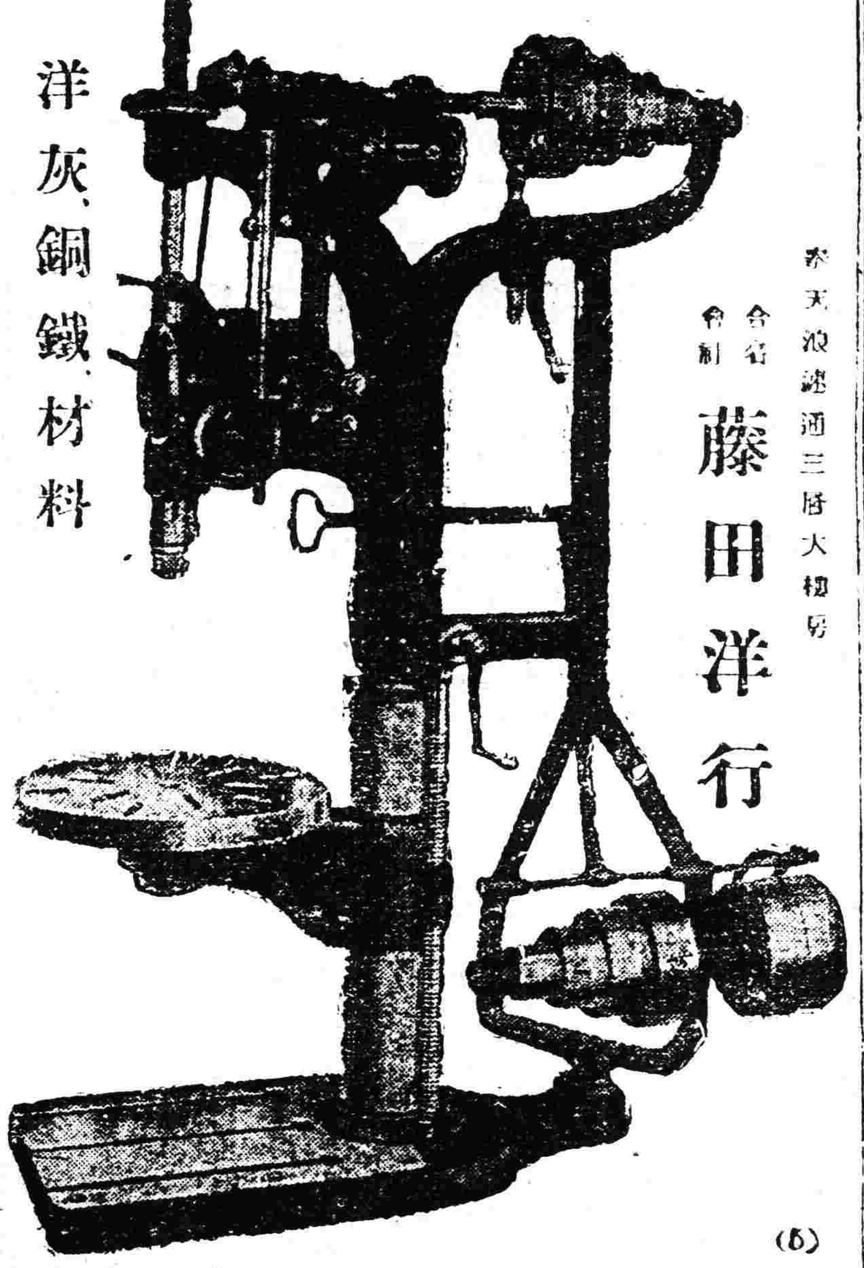

奉天浪速通三層大樓房 合資會社 藤田洋行

(6)

奉天省城中街 同義合綢緞呢絨莊廣告

夏去秋來時序已遷鄙號因時置宜現又運到秋令應用新奇綢緞絲葛各樣呢絨嗶嘰特等毛貨眞正俄國彩毯最新流行種種歐美洋貨定織男女禮服承做四季軍衣便衣他如花粧物品以及應時諸貨品目繁多殊難枚舉總之一切絲織物品呢絨布疋無美不備應有盡有以迎各界諸君之採擇倘蒙外埠函購郵遞捷便決不致悞郵費包裹一概讓免略酬惠酬盛意但軍衣不在此例

代理雷允上六神丸 是油專治沸水燙傷
獨秘玉樹神油 火燒破皮用之神效

中國電話 綢緞部四九七 軍服部九十六號
日電話 批發部四九九 長一三九七番

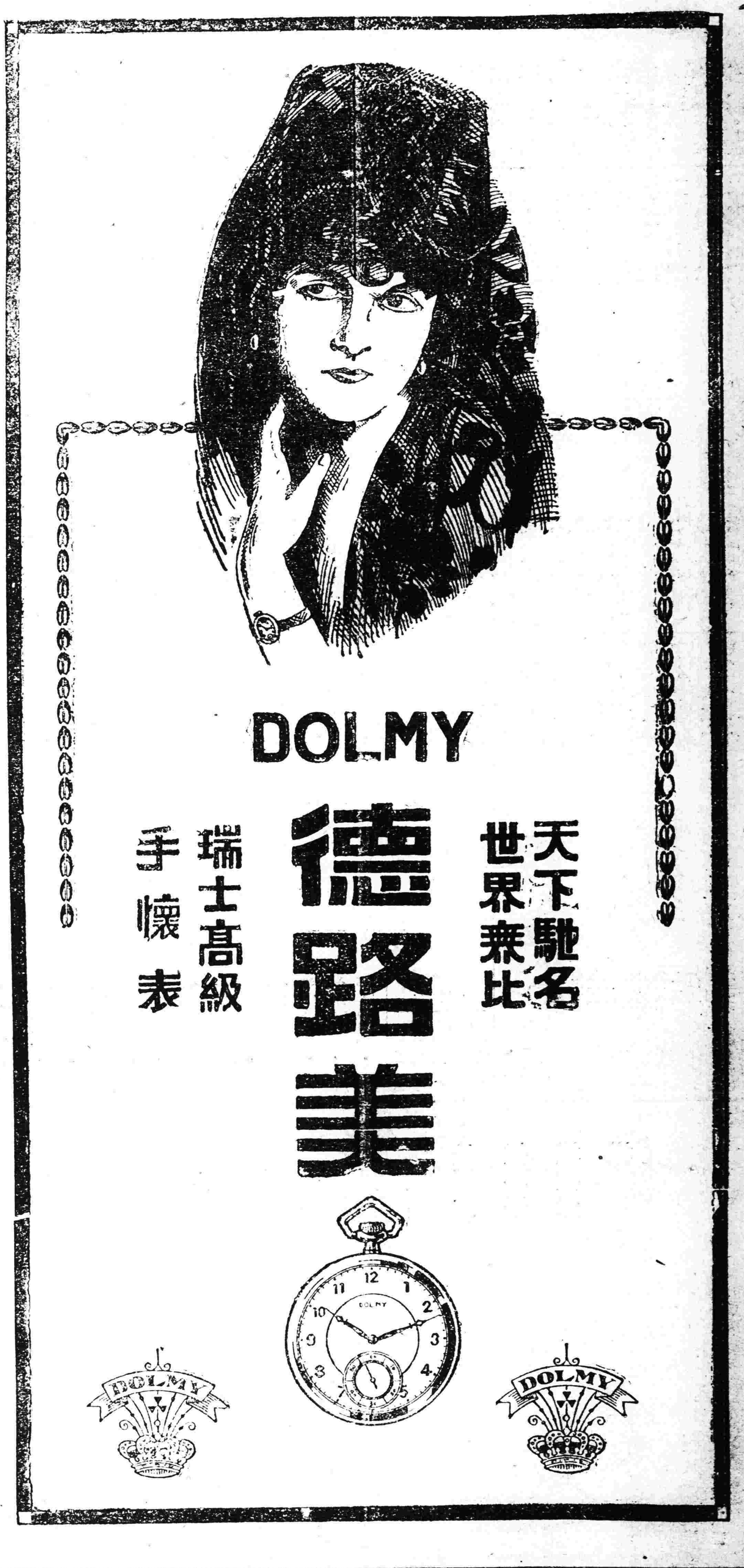

東三省官銀總號廣告

本銀號資本總額奉大洋二千萬元來省重要地點及京津中各地設均有分號及通匯機關專辦匯兌押匯抵押放欵貼現放欵保證放欵以及收受定期活期各種存欵并設有倉庫以備堆存押欵貨物利息匯水無不公允辦事手續異常敏捷凡蒙惠顧無任歡迎茲將總分號營業要目列載於後

●甲匯兌 本大洋匯兌券免費通匯地點

▲奉天▲東豐▲通遼▲通化▲興京▲綏中▲柳河▲寬甸▲洮南▲彰武▲新立屯▲新民▲法庫▲興城▲蓋平▲遼源▲金州▲山城鎮▲開原驛▲范家屯▲北鎮▲盤山▲西安▲海龍▲本溪▲台安▲鳳城▲錦西▲西豐▲海城▲臨江▲錦縣▲岫岩▲遼陽▲黑山▲錦縣▲義縣▲莊河▲八面城▲康平▲安東▲鐵嶺▲營口▲四平街▲郭家店▲桓仁▲昌圖▲遼中▲復縣▲撫順▲吉林▲長春▲延吉▲哈爾濱▲洮道兒▲哈爾濱道外▲寧安▲下九台▲黑龍江▲安達站▲綏化▲開通▲雙山▲一面坡▲呼蘭▲開原城內▲雙城▲昌黎縣▲留守營

〇上列地點如係匯票概免收費至於電匯手續不同匯水電費臨時商定免費匯欵與收公濟平市錢號銅元票如交他行發行之匯兌券每元加匯一元

本哈爾濱現大洋券免費通匯地點 〇奉天▲吉林▲長春▲哈爾濱道裡▲哈爾濱道外▲延吉▲寧安▲黑龍江▲黑河▲下九台▲海拉爾▲安達站▲綏化▲呼蘭

〇本哈爾濱現大洋券並得在下列各處匯兌京津中銀洋欵項其匯水行市臨時商定

乙、押匯辦理押匯各地點 奉天▲營口▲開原▲安東▲鐵嶺▲四平街▲海城▲遼陽▲新民▲通遼▲遼源 公主嶺▲范家屯▲大連▲吉林▲長春▲哈爾濱道裡道外▲黑河▲天津▲上海▲八面城

丙、各種放欵總分號均可商作放欵 遼陽▲通遼▲錦縣▲安東▲公主嶺▲四平街▲鐵嶺▲海城▲遼源▲吉林▲長春▲新民▲延吉

丁、各種存欵收受定存各地點 哈爾濱道裡、道外▲黑河▲黑龍江▲海拉爾▲安達站

戊、倉庫設回倉庫各地點 奉天▲營口▲公主嶺▲海城▲長春▲哈爾濱

奉天白塔寺東街

德慶增藥局

神效補天丹 上治先天不足後奔斷損五勞七傷脾腎兩虧飲食無味四肢困！筋骨痠軟面黃肌瘦咳嗽虛喘補德腎囊潮熱骨蒸盜汗長陽種子援丹用壯元陽滋補下元之神藥也

虎骨延壽酒 主治遠年近日腰腿疼痛半身不隨口眼歪斜左癱右瘓手足麻木婦人經脈不調乾血勞傷子宮寒冷久不受孕以及虛勞症並皆治之常服者延年益壽長生不老之功每瓶半觔定價

加味二仙丹 夫腸風下血者乃大便出血故也因心經積熱熱成毒風乎胃腸腸胃流熱氣血逆亂榮衛失調不能攝血歸原日久不愈氣下陷面色痿黃不思飲食無論糞前糞後遠年近日服之神效丸價洋

烏鷄調經丸 主治婦女經脈不調趕前錯後或多或少或色淡如水黑成紫塊崩漏不止赤白帶下經前腹痛四肢無力以致經寒經閉滿腹積塊腫脹不安子宮寒冷久不受孕患此症者服不神效每丸定價

玉龍化積膏 專貼男婦腰腿疼痛諸般積聚逆氣不舒胸膈膨悶手足麻木以及氣積食積血積癥瘕痞塊痢疾泄瀉男子遺精痛氣小兒蟲積偏墜疳痔等症並皆治之此膏非普通膏藥可比貼之收效甚速

硃珀安神丸 斯藥主治心血虛虧夜不盛眠心忙意亂神志無定記憶力薄恍惚善忘驚悸恐慌聰耳明目潤肌膚化痰凝清三焦療咽乾和血氣添精神强陰壯陽延年益壽功效筆難盡述誠濟世之良藥也男婦老幼皆可服用

回陽化陰膏 此膏專治陰疽之類如瘰癧鼠瘡流注痰核石疽乳巖失榮橫痃海底發疽是皮色不變之惡核陰疽以及疔毒無頭惡指魚口便毒等症皆治之凡相此膏如指破者能發毒生肌未破者內消而愈每兩洋

吹喉止疼散 此散主治咽喉所結之双單蛾鵝白喉紅腫喉風喉痛喉癬喉爛無論奸殊如蓮及上下顎腫爛水潰俱以此散用竹管吹敷患處涎史流出膿涎撤出濁氣毒質撲滅惡菌轉瞬傷平清爽立愈若非此散之靈效吾不信也

本號開設奉天小北關白塔寺東批發各種藥品外城鎮均有代理函購郵費自備分設工業築莊官取由東醫士王峻芝先年前在本號應症午後即往診分診未函知特此聲明